

COMUNE DI OLMEDO

PROVINCIA DI SASSARI

PROGETTO ESECUTIVO

**Rifacimento della copertura ed
adeguamento alla normativa
antincendio della palestra comunale**

Elaborato:

**PIANO DI SICUREZZA
E COORDINAMENTO**

NR. TAVOLA

F

COMMITTENTE:

COMUNE DI OLMEDO

Corso J.F. Kennedy, 26 - 07040 Olmedo (SS)

visto del R.U.P. e/o del Committente

timbro e firma del Progettista

data:

Il Progettista:

Dr. Ing. Antonio Piu

via Brigata Sassari, 4 - 07030 Chiaramonti (SS)

tel. 349 6801385 - fax 079 569241

ant.piu@gmail.com - antonio.piu@ingpec.eu

PIANO DI SICUREZZA E COORDINAMENTO	
previsto dall'art 100 e redatto in base ai contenuti dell'all. XV del D.Lgs. 81/08 adeguato al D.Lgs. 106/09	
OGGETTO DEI LAVORI:	Lavori di rifacimento della copertura ed adeguamento alla normativa antincendio della palestra comunale
COMMITTENTE:	COMUNE DI OLMEDO
COORDINATORE PER LA PROGETTAZIONE:	Dr. Ing. Antonio Piu , lì Firma _____

Documento	Data	Fase	Note	Nome e firma redattore
Versione n.				

Revisione	Data	Fase	Note	Nome e firma redattore
N.				
N.				
N.				

Premessa

Il presente documento è stato redatto in conformità con quanto previsto dall'art 100 redatto in base ai contenuti dell'all. XV del D.lgs 81/08.

Le imprese appaltatrici e subappaltatrici nonché tutti i soggetti coinvolti all'esecuzione dell'opera dovranno valutare attentamente quanto riportato al suo interno.

Ogni impresa esecutrice dovrà redigere il proprio Piano Operativo di Sicurezza che dovrà essere complementare e di dettaglio al presente documento.

Per redigere il Piano di Sicurezza e Coordinamento sono stati adottati i seguenti criteri e principi generali.

Data e Modalità di effettuazione della valutazione

...

.....

Criteri adottati per la valutazione dei rischi.

È opportuno far presente che ogni analisi del rischio è strettamente correlata, attraverso una funzione, a due parametri specifici:

- l'ampiezza o magnitudo dell'eventuale danno subito da parte dei lavoratori;
- la probabilità del verificarsi delle conseguenze.

Per valutare la magnitudo del rischio si utilizza la seguente formula: $R=f(P \times M)$

dove: R = magnitudo del rischio; P = frequenza o probabilità del verificarsi dell'evento; M = magnitudo delle conseguenze.

Da quanto sopra emerge che, ai fini della valutazione del rischio, occorre stimare la probabilità che un determinato evento si verifichi e valutare l'entità probabile delle relative conseguenze.

La determinazione della funzione di rischio f presuppone di definire un modello di esposizione dei lavoratori tale da consentire di porre in relazione l'entità del danno atteso con la probabilità del suo verificarsi.

Di seguito si propone uno schema di classificazione dei parametri P (Tabella 1) e M (Tabella 2), una matrice per la classificazione del livello di rischio (Figura 1) nonché una classificazione della priorità delle misure correttive da attuare (Tabella 3).

TABELLA 1 - SCALA DELLA PROBABILITA' "P"

Valore	Livello	Definizioni/criteri
4	Altamente probabile	Esiste una correlazione diretta tra la mancanza impiantistica ed il verificarsi del danno ipotizzato per i lavoratori. Si ha notizia di danni già verificatisi per la stessa mancanza in situazioni operative simili. Il verificarsi del danno non susciterebbe alcuno stupore in cantiere.
3	Probabile	La mancanza impiantistica può provocare un danno, anche se non in modo automatico o diretto. E' noto qualche episodio in cui alla mancanza ha fatto seguito il danno. Il verificarsi del danno ipotizzato susciterebbe una moderata sorpresa.
2	Poco Probabile	La mancanza impiantistica può provocare un danno solo in circostanze sfortunate di eventi concorrenti. Sono noti solo rarissimi episodi già verificatisi. Il verificarsi del danno ipotizzato susciterebbe grande sorpresa.
1	Improbabile	La mancanza impiantistica può provocare un danno per la concomitanza di più eventi poco probabili indipendenti. Non sono noti episodi già verificatisi. Il verificarsi del danno susciterebbe incredulità.

TABELLA 2 - SCALA DELL'ENTITÀ DEL DANNO "M"

Valore	Livello	Definizioni/criteri
4	Gravissimo	Infortunio o episodio di esposizione acuta con effetti letali o di invalidità totale. Esposizione cronica con effetti letali e/o totalmente invalidanti.
3	Grave	Infortunio o episodio di esposizione acuta con effetti di invalidità parziale. Esposizione cronica con effetti irreversibili e/o parzialmente invalidanti
2	Medio	Infortunio o episodio di esposizione acuta con invalidità reversibile. Esposizione cronica con effetti reversibili.
1	Lieve	Infortunio o episodio di esposizione acuta con invalidità rapidamente reversibile. Esposizione cronica con effetti rapidamente reversibili.

Figura 1: Esempio di Matrice di Valutazione del Rischio (R = P x M)

	4	8	12	16
P	3	6	9	12

2	4	6	8
1	2	3	4

M

In relazione al valore del livello di rischio, calcolato come da figura 1, nella successiva Tabella 3 viene riportata la classificazione della priorità delle misure correttive da attuare.

TABELLA 3 - VALORE DEL RISCHIO

VALORE RISCHIO	AZIONI
R > 9	Azioni correttive indilazionabili. Determina un controllo di peso ARRESTO
4 < R ≤ 9	Azioni correttive necessarie da programmare con urgenza. Determina un controllo di peso CRITICO
R ≤ 4	Azioni correttive e/o migliorative da programmare nel breve o medio termine. Determina un controllo di peso NORMALE

1) IDENTIFICAZIONE DELL'OPERA E DEI SOGGETTI (All. XV § 2.1.2.a - § 2.1.2.b D.Lgs 81/08)

1.1) DATI GENERALI

COMMITTENTI:

COMUNE DI OLMEDO	Corso J.F. Kennedy, 26	07040	OLMEDO	SS
------------------	------------------------	-------	--------	----

PROGETTISTI:

Dr. Ing. Antonio Piu	Via Brigata Sassari n.4	07030	CHIARAMONTI	SS	3496801385
----------------------	-------------------------	-------	-------------	----	------------

COORDINATORI SICUREZZA PROGETTAZIONE:

Dr. Ing. Antonio Piu	Via Brigata Sassari n.4	07030	CHIARAMONTI	SS	3496801385
----------------------	-------------------------	-------	-------------	----	------------

DIREZIONE LAVORI:

Dr. Ing. Antonio Piu	Via Brigata Sassari n.4	07030	CHIARAMONTI	SS	3496801385
----------------------	-------------------------	-------	-------------	----	------------

COORDINATORI SICUREZZA ESECUZIONE:

Dr. Ing. Antonio Piu	Via Brigata Sassari n.4	07030	CHIARAMONTI	SS	3496801385
----------------------	-------------------------	-------	-------------	----	------------

ASL di competenza:

ASL N.1 SASSARI - SPRESAL	Via Rizzeddu, 21/b	07100	SASSARI	SS	079 2062882 / 2062282
---------------------------	--------------------	-------	---------	----	--------------------------

DIREZIONE PROVINCIALE DEL LAVORO:

DIREZIONE PROVINCIALE DEL LAVORO DI SASSARI	Via Lelio Basso, 16	07100	SASSARI	SS	079 28501 / 2850200
---	---------------------	-------	---------	----	---------------------

1.2) CARATTERISTICHE DELL'OPERA

OGGETTO DEI LAVORI:

Lavori di rifacimento della copertura ed adeguamento alla normativa antincendio della palestra comunale

DESCRIZIONE DELL'OPERA:

L'Intervento in oggetto consiste nella realizzazione delle seguenti opere:

- Realizzazione di un nuovo manto di copertura dell'edificio della palestra;
- Rifacimento del sistema di deflusso e raccolta delle acqua piovane;
- Realizzazione di una linea vita fissa sulla copertura della palestra e la posa di scale a gabbia (alla marinara) per accedere ai vari livelli delle coperture;
- Rifacimento di ampie porzioni di intonaci interni ed esterni compresa la tinteggiatura;
- Tinteggiatura delle facciate esterne dell'edificio destinato ai servizi (spogliatoi, ripostigli, docce e WC);
- Sistemazione di una modesta parte del parquet ligneo del campo di gioco;
- Interventi di manutenzione straordinaria degli infissi in alluminio esistenti con sostituzione di quelli giudicati irrecuperabili;
- Interventi di manutenzione straordinaria delle docce e dei WC compreso il rifacimento degli scarichi fognari principali;
- Installazione di nuovi apparecchi di illuminazione di emergenza a led;
- Installazione di nuovi apparecchi di illuminazione a led negli spogliatoi;
- Interventi di manutenzione impianto elettrico esistente (sostituzione prese ed interruttori danneggiati);
- Realizzazione di un nuovo impianto per la produzione di acqua calda sanitaria con solare termico + pompa di calore + accumulo da 1000 litri;
- Interventi di manutenzione straordinaria dell'impianto idrico antincendio;
- Integrazione della segnaletica antincendio;
- Sostituzione dei parapetti di separazione spettatori dall'area sportiva danneggiati;
- Installazione di sedili monoblocco per gradinate ad integrazione di quelli divelti;
- Posa di protezioni murali antinfortunistiche (paretti, angoli e rilievi) in tutto il perimetro del campo di gioco;
- Interventi di manutenzione straordinaria di varia natura per curare aspetti di dettaglio.

UBICAZIONE: PALESTRA COMUNALE sita in via E. Lussu , OLMEDO, SS

IMPORTO DELL'OPERA: 216.500,00

INIZIO LAVORI:

FINE LAVORI:

DURATA DEI LAVORI: 120 GIORNI

N. UOMINI GIORNO: 350

MASSIMO N. DI LAVORATORI: 15

NUMERO DI IMPRESE: 2

ONERI SICUREZZA: Il costo complessivo della sicurezza inteso come stima dei costi derivanti dall'adozione di procedure esecutive particolari e dall'impiego di apprestamenti ed attrezzature atti a garantire il rispetto delle norme per la prevenzione degli infortuni e la tutela della salute dei lavoratori è di € 3.000,00 (come da computo allegato).

1.3) IMPRESE

OPERE EDILI

Ø Mansioni previste per l'impresa:

IMPIANTI (ELETTRICI - TERMICI - IDRAULICI)

Ø Mansioni previste per l'impresa:

- 2) INDIVIDUAZIONE ED ANALISI DEI RISCHI (All. XV § 2.1.2.c D.Lgs. 81/08)
- 2.1) AREA DI CANTIERE (All. XV § 2.1.2.d.1 - § 2.2.1 D.Lgs 81/08)
- 2.1.1) CARATTERISTICHE DELL'AREA DI CANTIERE
- C.01 - Il cantiere si svolge nell'edificio e nelle pertinenze della palestra comunale.
- 2.1.2) LAYOUT DEL CANTIERE

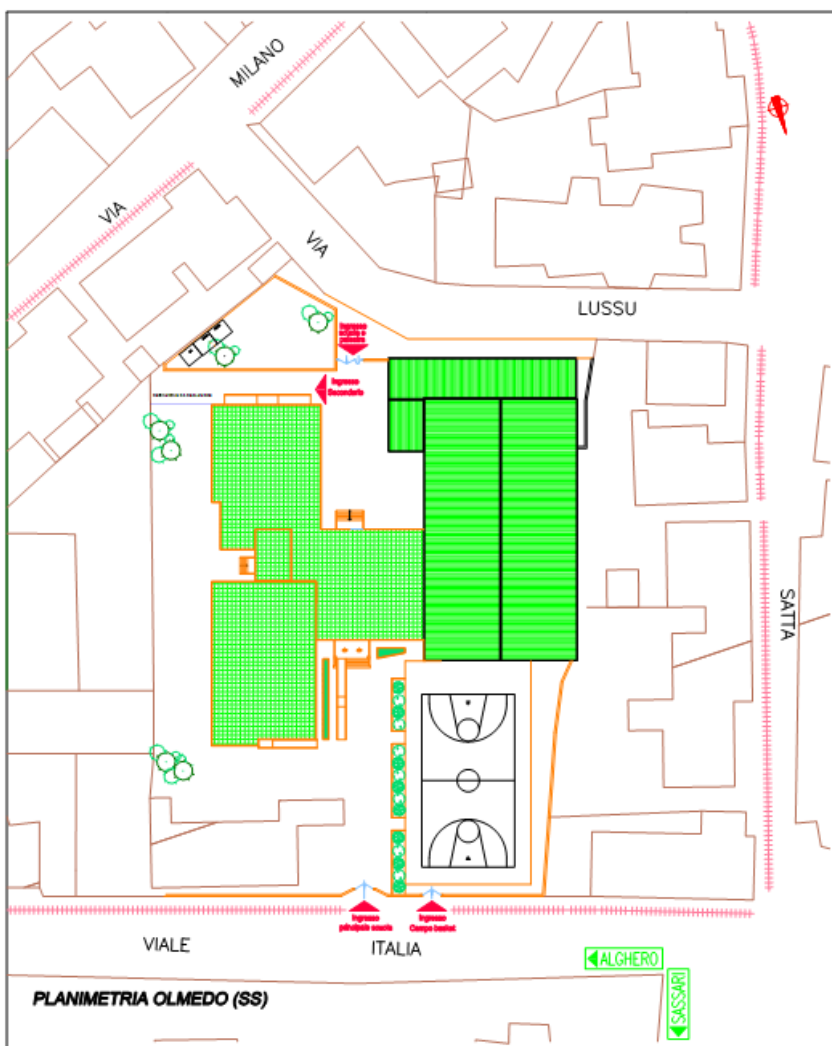

- C.02 -
- 2.1.3) ZONE

*Inserire una planimetria che individui le zone
(clic destro del mouse > Inserisci > Nuovo oggetto (o Immagine))*

CODICE	DESCRIZIONE
Z.01	IMPIANTO DI CANTIERE
Z.02	ZONA DI CARICO E SCARICO
Z.03	ZONA DEPOSITO ATTREZZATURE
Z.04	ZONA STOCCAGGIO MATERIALI E RIFIUTI
Z.05	ZONA DI DEPOSITO MATERIALI CON PERICOLO DI INCENDIO O ESPLOSIONE

2.2.1) POSTI FISSI DI LAVORO

Area <identificazione e caratteristiche>
Preparazione malte
Confezionamento del ferro
Assemblaggio a terra
Confezionamento calcestruzzo
Confezionamento miscele cementizie e bentonitiche

2.2.2) DOCUMENTI DA CONSERVARE IN CANTIERE - PIANI E PROGETTI

Documento	Riferimento legislativo	Fasi vincolanti
DOCUMENTAZIONE GENERALE		
Cartello di cantiere		Da affiggere all'entrata del cantiere (foglio con dati del cartello da conservare in cantiere)
Richiesta agli enti competenti di segnalazione di cavidotti o tubazioni sotterranee		
Orario di lavoro dei dipendenti		
Copia della concessione dell'Ente Poste all'impiego di pulsantiera radiocomandata		
Denuncia di inizio lavori all'INAIL	D.P.R. 1124/65	
Denuncia di inizio lavori all'INPS		
Denuncia di inizio lavori alla Cassa Edile		
Certificato di iscrizione alla C.C.I.A.A. delle imprese e dei lavoratori autonomi		
Registro matricola dei dipendenti		
Copia della concessione edilizia		
SICUREZZA AZIENDALE		
Copia del Piano di Sicurezza e Coordinamento	D.Lgs. 81/08 artt. 91, 100, Allegato XV	
Copia del Fascicolo	D.Lgs. 81/08 art. 91, Allegato XVI	
Copia della notifica preliminare	D.Lgs. 81/08 art. 99	
Piano operativo di sicurezza dell'impresa	D.Lgs. 81/08 art. 96 comma 1 g), Allegato XV	
Piano delle demolizioni		
Piano di emergenza	D.Lgs. 81/08 art. 43	
Piano montaggio elementi prefabbricati		
Piano di rimozione/bonifica amianto		
Cartelle sanitarie del personale		
Autocertificazione su avvenuta valutazione dei rischi ai sensi dell'art. 29 comma 5 del D.Lgs 81/08 (in quanto ditta con meno di 10 lavoratori)	D.Lgs. 81/08 Art. 29 comma 5	
Giudizi di idoneità alla mansione specifica del personale	D.Lgs. 81/08 Art. 41 comma 2 a)	
Relazioni di visita all'ambiente di lavoro del medico competente	D.Lgs. 81/08 Art. 25 comma 1 l)	
Comunicazione all'ASL e all'Ispettorato del Lavoro del nominativo del RSPP		
Attestazione di avvenuta formazione e informazione del RSPP	D.Lgs. 81/08 Art. 32	
Attestazione di avvenuta formazione ed informazione dei dipendenti	D.Lgs. 81/08 Artt. 36, 37	
Verbale di riunione periodica per le aziende con più di 15 dipendenti	D.Lgs. 81/08 Art. 35	
Verbali di verifica e ispezione degli organi di vigilanza		
NOMINE		
Nomina degli addetti all'antincendio e all'emergenza; verbali di formazione e informazione	D.Lgs. 81/08 Art. 18 comma 1 b)	
Nomina del medico competente	D.Lgs. 81/08 Art. 18 comma 1 a)	
Nomina del responsabile del Servizio di Prevenzione e Protezione	D.Lgs. 81/08 Art. 17 comma 1 b)	
Nomina del Rappresentante dei Lavoratori per la Sicurezza	D.Lgs. 81/08 Art. 47	

Documento	Riferimento legislativo	Fasi vincolanti
PRODOTTI E SOSTANZE		
Schede dei prodotti e delle sostanze chimiche pericolose	D.Lgs. 81/08 Allegato XVI § 3.2.1	
MACCHINE ED ATTREZZATURE DI LAVORO		
Libretti uso ed avvertenze per macchine marcate CE		
Documentazione verifiche periodiche e della manutenzione effettuate sulle macchine e sulle attrezzature di lavoro		
DPI - DISPOSITIVI DI PROTEZIONE INDIVIDUALE		
Verbal di consegna dei DPI	D.Lgs. 81/08 Art. 77 comma 3	
Istruzioni per uso e manutenzione DPI fornite dal fabbricante		
PONTEGGI		
Pim (piano di montaggio, uso e smontaggio del ponteggio)	D.Lgs. 81/08 Artt. 134, 136	
Autrorizzazione ministeriale e relazione tecnica del fabbricante		
Schema del ponteggio (<20m)		
Progetto, relazione di calcolo del ponteggio (h>20m) o composto da elementi misti o difforme dallo schema autorizzato	D.Lgs. 81/08 Art. 133	
Progetto e relazione di calcolo del castello di servizio		
Documento attestante ultima verifica del ponteggio costruito	D.Lgs. 81/08 Allegato XIX 2	
IMPIANTI		
Schema degli impianti ...		
Dichiarazione di conformità dell'impianto di ... di cantiere	D.P.R. 462/01 art 2	
Per cantieri di durata superiore a 2 anni: Richiesta verifica periodica biennale rilasciata da organismi riconosciuti (ASL,...)		
Calcolo di fulminazione		
In caso di struttura non autoprotetta: progetto impianto di protezione contro le scariche atmosferiche		
Dichiarazione del fabbricante dei quadri elettrici di rispondenza alle norme costruttive applicabili completo di schema di cablaggio		
APPARECCHI DI SOLLEVAMENTO		
Autorizzazione all'installazione di gru		
Libretti di omologazione di apparecchi di sollevamento con portata superiore a 200 kg, completi di verbali di verifica periodica		
Certificazione CE di conformità del costruttore per apparecchi di sollevamento		
Libretto uso e manutenzione		
Registro verifiche periodiche redatto per ogni attrezzatura	D.Lgs. 81/08 Art. 71 comma 4 b)	
Verifiche trimestrali funi e catene		
Procedura per gru interferenti		
Copia della richiesta annuale all'ASS di verifica degli apparecchi di sollevamento con portata superiore a 200 kg		
Notifica all'ISPESL dello spostamento e di nuova installazione di apparecchio di sollevamento con portata superiore a 200 kg		
Procedure per gru interferenti		
Certificazione radiocomando gru		
RISCHIO RUMORE		
Valutazione dell'esposizione personale al rumore dei dipendenti	D.Lgs. 81/08 Art. 28	
Deroga all'emissione di rumore nell'ambiente esterno	D.P.C.M. 01.03.1991 e succ.	
RECIPIENTI IN PRESSIONE		
Libretto recipienti in pressione di capacità superiore a 25 l.		

2.3) ANALISI DELLE LAVORAZIONI (All. XV § 2.1.2.d.3 - § 2.2.3 D.Lgs 81/08)

2.3.1) VALUTAZIONE E MISURE CONTRO IL RUMORE

Valutazione dell'esposizione al rumore

L'esposizione al rumore degli addetti, la rumorosità di macchine ed attrezzature, nonché delle varie fasi di lavoro sono state individuate impiegando i dati pubblicati dal CPT di Torino nel testo "Conoscere per prevenire - Valutazione del rischio derivante dall'esposizione al rumore durante il lavoro nelle attività edili"

ADEMPIMENTI PER FASCE DI ESPOSIZIONE AL RUMORE (D.Lgs. 81/08)

< VALORI INFERIORI D'AZIONE **80dB(A)**

Per tali lavoratori non è previsto alcun obbligo

VALORI INFERIORI D'AZIONE **80dB(A)** ÷ VALORI SUPERIORI D'AZIONE **85 dB(A)**

- Informare e formare i lavoratori su rischi (art 195 comma 1 D.Lgs. 81/08)
- Sottoporre i lavoratori a sorveglianza sanitaria se richiesto dai lavoratori stessi o dal medico competente (art.196 comma 2 D.Lgs. 81/08)
- Mettere a disposizione i D.P.I. (art 193 comma 1/a D.Lgs. 81/08)

VALORI SUPERIORI D'AZIONE **85 dB(A)** ÷ VALORI LIMITE DI ESPOSIZIONE **87dB(A)**

- Delimita e segnala le aree e l'accesso (art 192 comma 3 D.Lgs. 81/08)
- Informare e formare i lavoratori su rischi (art 195 comma 1 D.Lgs. 81/08)
- Sottoporre i lavoratori a sorveglianza sanitaria (art.196 comma 1 D.Lgs. 81/08)
- Fa tutto il possibile per assicurare che vengano indossati i D.P.I. (art 193 comma 1/b D.Lgs. 81/08)

> VALORI LIMITE DI ESPOSIZIONE **87dB(A)**

- Adotta misure per riportare i valori al di sotto del limite (art 194 comma 1/a D.Lgs. 81/08)
- Individua le cause (art 194 comma 1/b D.Lgs. 81/08)
- Modifica le misure di prevenzione e protezione per evitare che la situazione si ripeta (art 194 comma 1/c D.Lgs. 81/08)

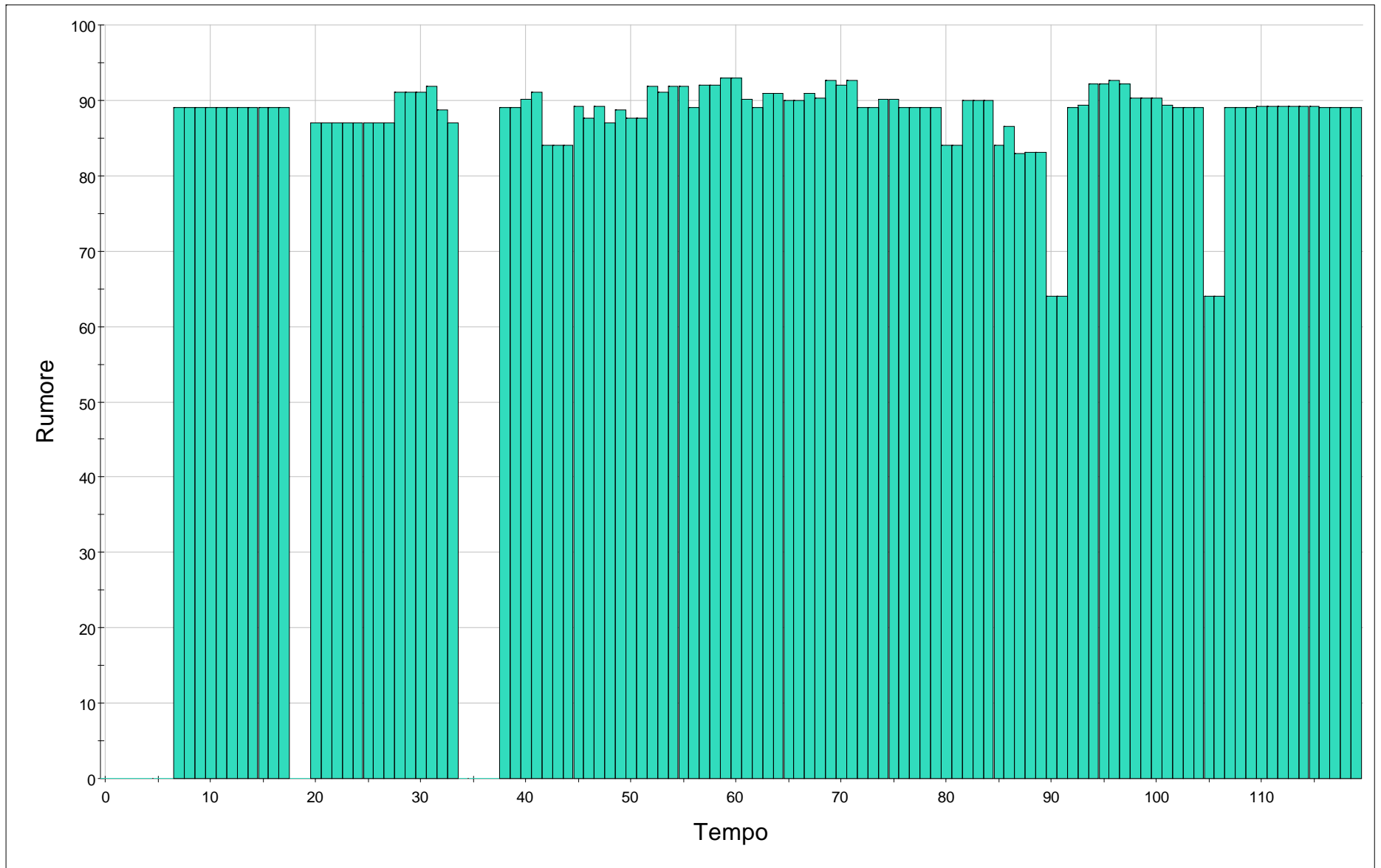

2.3.2) MEZZI

Mezzi forniti/utilizzati: Autogru - Carrello elevatore - Autocarro - Gru su carro o autocarro - Escavatore con motore diesel e benne azionate idraulicamente

Mezzo: - Autogru (1) (2) (3) (4) (5) (6) (7)			
Rischi	Misure sicurezza utilizzo	D.P.I.	Misure legislative
Caduta del carico	<p>Le operazioni di sollevamento, trasporto e appoggio devono essere effettuate in modo graduale evitando il più possibile le oscillazioni I carichi e le attrezzature devono sempre essere posizionati a terra su superficie ben livellata assicurandone l'equilibrio contro la caduta e il ribaltamento Non lasciare carichi sospesi al gancio Il carico da sollevare e le funi necessarie per l'imbracatura devono rispettare i coefficienti di sicurezza (quando l'angolo al vertice delle funi è superiore a 180° utilizzare il bilanciere) Interporre tra le funi o catene e il carico idonei pezzi di legno in corrispondenza degli spigoli vivi Non sostare sotto i carichi sospesi Delimitare la zona interessata con parapetti o mezzi equivalenti Consentire l'accesso solo al personale interessato dalle lavorazioni Il dispositivo di chiusura all'imbocco del gancio deve essere funzionante</p> <p>Utilizzo di organi di presa diversi dal gancio solo se prescritti nel certificato di conformità dell'apparecchio e sul libretto di uso e manutenzione Impiegare ganci regolamentari con indicazione della portata massima</p>		<p>D.Lgs. 17/10</p> <p>D.Lgs. 81/08 Art. 71 comma 1 Circ. ISPESL del 20/02/85 n. 2793 D.Lgs. 81/08 Allegato V Parte II § 3.1.3</p>
Ribaltamento o cedimento della gru e del carico per errata imbracatura o segnalazione	<p>Informazione, istruzione e formazione</p> <p>Presenza della cartellonistica con istruzioni d'uso per gruisti ed imbricatori</p>		<p>D.Lgs. 81/08 Art. 73</p> <p>D.Lgs. 81/08 Allegato V Parte II § 3.1.14</p>
Caduta del carico per mancanza di F. M	Il mezzo e il carico devono avere un arresto graduale		<p>D.Lgs. 81/08 Allegato V Parte II § 3.1.6</p>
Caduta del carico a motore non innestato	La discesa del carico deve avvenire solo a motore innestato		<p>D.Lgs. 81/08 Allegato V Parte II § 3.2.4</p>
Investimento di persone, mezzi e attrezzature nelle movimentazioni	<p>I mezzi devono avere i posti di manovra che permettano la perfetta visibilità di tutta la zona di azione</p> <p>Le modalità d'impiego degli apparecchi di trasporto ed i segnali prestabiliti per le manovre devono essere richiamati mediante avvisi chiaramente visibili Delimitare la zona interessata con parapetto o mezzi equivalenti Mantenere distanza di sicurezza dalle zone pericolose (bordo scavi, impalcature, attrezzature di lavoro, ecc.) I mezzi di cantiere devono utilizzare i percorsi predisposti Le vie di transito del cantiere avranno la larghezza tale da superare la sagoma di ingombro del veicolo di almeno 70 cm. per ciascun lato Nelle manovre di retromarcia o in spazi ristretti assistere alle operazioni con personale a terra Tutto il personale deve porre particolare attenzione alle segnalazioni e alle vie di transito predisposte</p>		<p>D.Lgs. 81/08 Allegato V Parte II § 3.1.13 c)</p> <p>D.Lgs. 81/08 Allegato V Parte II § 3.1.14</p>

Mezzo: - Autogru (1) (2) (3) (4) (5) (6) (7)																	
Rischi	Misure sicurezza utilizzo	D.P.I.	Misure legislative														
Caduta del carico per imbracatura non idonea	<p>Segnalare l'operatività del mezzo con il girofaro</p> <p>Adeguare la velocità ai limiti stabiliti in cantiere e transitare a passo d'uomo in prossimità dei posti di lavoro</p> <p>Utilizzare mezzi idonei ad evitare la caduta del carico e il suo spostamento (completare con disposizioni specifiche, ad es. utilizzare la cesta per i pacchi di laterizi o di piastrelle; imbraco con funi o cinghie in almeno due punti per tavole o pannelli, ecc.)</p> <p>Le imbracature in fune composte da fibre devono avere un coefficiente di sicurezza ≥ 10; ≥ 6 le funi metalliche; ≥ 5 le catene</p>		<p>D.Lgs. 81/08 Allegato VI § 3.1.6</p> <p>D.Lgs. 81/08 Allegato V Parte II § 3.1.11 - Allegato VI § 3.1.2</p>														
Lesioni dorso lombari per i lavoratori	Formazione e definizione di modalità operative specifiche per movimentazioni, prima dell'imbracatura e dopo il deposito nella postazione di arrivo, per carichi pesanti, ingombranti, difficili da afferrare o in equilibrio instabile (8)		D.Lgs. 81/08 Art. 169 - Allegato XXXIII														
Caduta di laterizi, pietrame, ghiaia e altri materiali minuti	Il sollevamento di laterizi, pietrame, ghiaia ed altri materiali sciolti deve essere effettuato esclusivamente a mezzo di benne o cassoni metallici		D.Lgs. 81/08 Allegato VI § 3.2.8														
Caduta del carico per errato comando	<p>Pulsantiera con indicazione chiara e precisa sui movimenti corrispondenti ai comandi, sia in fase di esercizio che di montaggio e smontaggio</p> <p>Pulsanti di comando incassati o protetti con ghiera per evitare la messa in moto accidentale</p> <p>Presenza di idonei sistemi di interblocco che impediscano l'azionamento contemporaneo di movimenti contrapposti</p> <p>Informazione, istruzione e formazione</p>		<p>D.Lgs. 81/08 Allegato V Parte II § 3.1.14</p> <p>Circ. ISPESL del 28/01/93 n. 7</p> <p>D.Lgs. 81/08 Allegato V Parte II § 3.1.14</p> <p>Circ. ENPI del 11/09/72 n. 30</p> <p>Circ. ISPESL del 15/06/94 n. 78</p> <p>D.Lgs. 81/08 Art. 73</p>														
Caduta dall'alto degli addetti	<p>L'addetto alla gru deve avere piena visibilità della zona interessata dalle movimentazioni; in caso contrario, deve essere assistito da personale per le indicazioni sulle manovre</p> <p>Deve essere presente gabbia di protezione sulla scala a pioli di accesso alla cabina di comando e/o alle parti sopraelevate della gru per manutenzione oppure fune tesa con cursore per allaccio di imbracatura di sicurezza</p> <p>Per accedere alla punta braccio per riparazioni o manutenzioni, dotare i lavoratori di cinture di sicurezza a doppio attacco con moschettone</p>		<p>D.Lgs. 81/08 Allegato V Parte II § 3.1.13</p> <p>D.Lgs. 81/08 Allegato VI § 2.11</p> <p>Nota ENPI I-5 del 05/02/75</p> <p>ENPI fascicolo 4</p>														
Ribaltamento dell'autogru per errato dimensionamento del piatto dello stabilizzatore	<p>La resistenza del terreno di appoggio deve essere adeguata ai carichi agenti (valori indicativi):</p> <table border="1"> <thead> <tr> <th>TIPO DI TERRENO</th> <th>RESISTENZA (N /cmq)</th> </tr> </thead> <tbody> <tr> <td>Terreno di riporto non compattato</td> <td>0,10</td> </tr> <tr> <td>Terreni compatti</td> <td>4,00</td> </tr> <tr> <td>Argilla o sabbia</td> <td>1,20</td> </tr> <tr> <td>Ghiaia</td> <td>4,70</td> </tr> <tr> <td>Pietrisco o tufo</td> <td>7,10</td> </tr> <tr> <td>Rocce compatte</td> <td>15,00</td> </tr> </tbody> </table>	TIPO DI TERRENO	RESISTENZA (N /cmq)	Terreno di riporto non compattato	0,10	Terreni compatti	4,00	Argilla o sabbia	1,20	Ghiaia	4,70	Pietrisco o tufo	7,10	Rocce compatte	15,00		
TIPO DI TERRENO	RESISTENZA (N /cmq)																
Terreno di riporto non compattato	0,10																
Terreni compatti	4,00																
Argilla o sabbia	1,20																
Ghiaia	4,70																
Pietrisco o tufo	7,10																
Rocce compatte	15,00																
Elettrocuzione	Non possono essere eseguiti lavori a distanze da linee elettriche o		D.Lgs. 81/08														

Mezzo: - Autogru (1) (2) (3) (4) (5) (6) (7)			
Rischi	Misure sicurezza utilizzo	D.P.I.	Misure legislative
Caduta di persone sollevate	impianti elettrici inferiori a quelle indicate in Tabella 1 dell'Allegato IX del D.Lgs. 81/08 Negli spostamenti, prima di procedere, abbassare il braccio il più possibile tenendo conto degli ostacoli e delle linee elettriche Anche se il braccio è distante oltre 5 m dalle linee elettriche si dovrà lavorare in modo tale che un eventuale ribaltamento del mezzo non possa arrecare danno a tali linee E' consentito il sollevamento ed il trasporto di persone solo se il mezzo di sollevamento è provvisto di efficaci dispositivi di sicurezza o, qualora questi non siano applicabili, previa adozione di idonee misure precauzionali. I cestelli semplicemente sospesi al gancio della gru sono irregolari		Art. 83 D.Lgs. 81/08 Allegato VI § 3.1.4
Interferenze operative fra più gru	Se nell'area di lavoro sono presenti altri apparecchi di sollevamento stabilire norme procedurali di utilizzo stabilendo la precedenza operativa; I manovratori devono comunque essere avvisati mediante lettera scritta		
Rumore (9) (10)	Vedi marchiatura del produttore per macchine prodotte dopo il 92 e la valutazione del datore di lavoro Informare e formare i lavoratori su rischi	Otoprotettori	D.Lgs. 81/08 Art. 189 D.Lgs. 81/08 Art. 195 D.Lgs. 81/08 Art. 193 comma 1
Incidenti dovuti a comunicazione incorretta o assente tra operatore e segnalatore	Le manovre dell'autogru, ovvero dell'operatore devono essere guidate dal segnalatore mediante segnali gestuali semplici e comprensibili		D.Lgs. 81/08 Allegato XXIV § 2.2.2 - Allegato XXXII
Adempimenti	(3) Le attrezzature di lavoro messe a disposizione dei lavoratori debbono essere adeguate alle prescrizioni supplementari riportate nell'Allegato V Parte II § 2 del D.Lgs. 81/08; D.Lgs. 81/08 Allegato V Parte II §2 (4) Verifiche periodiche biennali effettuate dal Presidio Multizonale di Prevenzione o USL (5) Verifiche trimestrali funi (6) Collaudo dell'automezzo presso la motorizzazione civile (si ricorda che l'automezzo deve essere dotato di controtelaio di rinforzo in conformità alla circ. 77 del 23.12.76 del M. del lavoro) (7) Collaudo dell'apparecchio di sollevamento (sup. a 200 kg) presso l'ISPESL (le macchine operatrici posatubi denominate side boom non sono soggette) devono essere sottoposte a verifica, una volta l'anno, per accertarne lo stato di funzionamento e di conservazione ai fini della sicurezza dei lavoratori; D.Lgs. 81/08 Allegato VII		
Sorveglianza sanitaria	(8) Nomina del medico competente e visite con periodicità a sua discrezione (10) Gli addetti devono essere sottoposti a sorveglianza sanitaria a cura del medico competente; D.Lgs. 81/08 Art. 168 comma 2 d) - Allegato XXXIII		
Segnaletica	(9) Segnalare la zona esposta a livello di rumorosità elevato		
Documenti	(1) Un documento attestante l'esecuzione dell'ultimo controllo con esito positivo deve accompagnare l'attrezzatura di lavoro ovunque questa sia utilizzata; D.Lgs. 81/08 Art. 71 comma 10 (2) Un documento con le verifiche periodiche deve essere tenuto a disposizione dell'autorità di vigilanza competente per un periodo di cinque anni dall'ultima registrazione delle verifiche stesse		

Mezzo: - Carrello elevatore (11) (12) (13)		Rumore: 88 dB	
Rischi	Misure sicurezza utilizzo	D.P.I.	Misure legislative
			D.Lgs. 17/10 Codice e

Mezzo: - Carrello elevatore (11) (12) (13)			
Rischi	Misure sicurezza utilizzo	D.P.I.	Misure legislative
Ribaltamento	<p>Il terreno destinato al transito dei mezzi meccanici non deve presentare buche o sporgenze pericolose non segnalate opportunamente</p> <p>Nei percorsi e nelle aree di manovra si devono approntare gli eventuali rafforzamenti</p> <p>Non attivare il braccio durante gli spostamenti e mantenere basse le forche</p> <p>Effettuare i depositi in maniera stabile</p> <p>Non apportare modifiche agli organi di comando e lavoro</p> <p>Durante gli spostamenti col carico o a vuoto mantenere basse le forche</p> <p>Posizionare correttamente il mezzo, abbassando le forche a terra ed azionando il freno di stazionamento</p>		Disposizioni di Circolazione Stradale
Contatto con linee elettriche aeree	<p>Nella zona di lavoro non devono esserci linee elettriche aeree che possano interferire con le manovre</p> <p>Non possono essere eseguiti lavori in prossimità di linee elettriche o di impianti elettrici con parti attive non protette</p>		D.Lgs. 81/08 Art. 83
Caduta materiale dall'alto	<p>Posizionare correttamente il carico sulle forche adeguandone l'assetto col variare del percorso</p> <p>Effettuare i depositi in maniera stabile</p> <p>Non lasciare carichi in posizione elevata</p>	Casco di protezione	D.Lgs. 81/08 Art. 110 D.Lgs. 81/08 Allegato VIII § 3.1, § 4.1
Incendio	Eseguire il rifornimento di carburante a motore spento e non fumare		
Investimento di persone, mezzi e attrezzature nelle movimentazioni	<p>I mezzi devono avere i posti di manovra che permettano la perfetta visibilità di tutta la zona di azione</p> <p>L'altezza massima del carico deve essere tale da rendere completamente visibile la testa di una persona di media statura posta immediatamente davanti al carico. Qualora non sia assolutamente possibile limitare l'altezza del carico, condurre il carrello in retromarcia</p> <p>Nelle manovre di retromarcia o in spazi ristretti assistere alle operazioni con personale a terra</p> <p>Le modalità d'impiego degli apparecchi di trasporto ed i segnali prestabiliti per le manovre devono essere richiamati mediante avvisi chiaramente visibili</p> <p>Delimitare la zona interessata con parapetto o mezzi equivalenti</p> <p>Mantenere distanza di sicurezza dalle zone pericolose (bordo scavi, impalcature, attrezzature di lavoro, ecc.)</p> <p>I mezzi di cantiere devono utilizzare i percorsi predisposti</p> <p>Le vie di transito del cantiere avranno la larghezza tale da superare la sagoma di ingombro del veicolo di almeno 70 cm. per ciascun lato</p> <p>Tutto il personale deve porre particolare attenzione alle segnalazioni e alle vie di transito predisposte</p> <p>L'avvisatore acustico, il segnalatore di retromarcia ed il girofaro devono essere funzionanti</p> <p>Segnalare l'operatività del mezzo con il girofaro</p> <p>Adeguare la velocità ai limiti stabiliti in cantiere e transitare a passo d'uomo in prossimità dei posti di lavoro</p>		D.Lgs. 81/08 Allegato V Parte II § 3.1.13 c)
			D.Lgs. 81/08 Allegato V Parte II § 3.1.14

Mezzo: - Carrello elevatore (11) (12) (13)			
Rischi	Misure sicurezza utilizzo	D.P.I.	Misure legislative
<p>Caduta di persone dall'alto</p> <p>Contatto con organi in movimento</p> <p>Punture, tagli, abrasioni</p>	<p>Il carrello non deve essere messo in moto da terra, nè si deve scendere quando lo stesso è ancora in movimento</p> <p>Quando si abbandona il carrello occorre fermare il motore, azionare il freno di stazionamento, inserire il rapporto più basso del cambio ed asportare la chiave di avviamento. Inoltre, se il terreno è in pendenza, sterzare le ruote ed eventualmente bloccarle con cunei</p> <p>Non ammettere a bordo altre persone</p> <p>Chiudere gli sportelli della cabina</p> <p>Eseguire gli interventi di revisione e manutenzione a motore spento</p>	<p>Scarpe di sicurezza</p> <p>Guanti</p>	<p>D.Lgs. 81/08 Art. 20 comma 2 c) - Allegato VI § 1.6.1, §1.6.2</p> <p>D.Lgs. 81/08 Allegato VIII § 3.2, § 4.6</p> <p>D.Lgs. 81/08 Allegato VIII § 3.6, § 4.5</p>
Adempimenti	(13) Collaudo dell'automezzo presso la motorizzazione civile (si ricorda che l'automezzo deve essere dotato di controtelaio di rinforzo in conformità alla circ. 77 del 23.12.76 del M. del lavoro)		
Documenti	(11) Un documento attestante l'esecuzione dell'ultimo controllo con esito positivo deve accompagnare l'attrezzatura di lavoro ovunque questa sia utilizzata; D.Lgs. 81/08 Art. 71 comma 10		
	(12) Un documento con le verifiche periodiche deve essere tenuto a disposizione dell'autorità di vigilanza competente per un periodo di cinque anni dall'ultima registrazione delle verifiche stesse		

Mezzo: - Autocarro (14) (15) (16)		Rumore: 78 dB	
Rischi	Misure sicurezza utilizzo	D.P.I.	Misure legislative
<p>Ribaltamento dei mezzi</p> <p>Investimento di persone, mezzi e attrezzature nelle movimentazioni</p>	<p>La consistenza del terreno ove accedono lavoratori e mezzi deve essere adeguata</p> <p>Il terreno destinato al transito dei mezzi meccanici non deve presentare buche o sporgenze pericolose non segnalate opportunamente</p> <p>I mezzi devono avere i posti di manovra che permettano la perfetta visibilità di tutta la zona di azione</p> <p>Le modalità d'impiego degli apparecchi di trasporto ed i segnali prestabiliti per le manovre devono essere richiamati mediante avvisi chiaramente visibili</p> <p>Delimitare la zona interessata con parapetto o mezzi equivalenti</p> <p>Mantenere distanza di sicurezza dalle zone pericolose (bordo scavi, impalcature, attrezzature di lavoro, ecc.)</p> <p>I mezzi di cantiere devono utilizzare i percorsi predisposti</p> <p>Le vie di transito del cantiere avranno la larghezza tale da superare la sagoma di ingombro del veicolo di almeno 70 cm. per ciascun lato</p> <p>Nelle manovre di retromarcia o in spazi ristretti assistere alle</p>		<p>D.Lgs. 17/10 Codice e Disposizioni di Circolazione Stradale</p> <p>D.Lgs. 81/08 Allegato V Parte II § 3.1.13 c)</p> <p>D.Lgs. 81/08 Allegato V Parte II § 3.1.14</p>

Mezzo: - Autocarro (14) (15) (16)			
Rischi	Misure sicurezza utilizzo	D.P.I.	Misure legislative
Caduta dall'alto di persone	operazioni con personale a terra Tutto il personale deve porre particolare attenzione alle segnalazioni e alle vie di transito predisposte Segnalare l'operatività del mezzo con il girofaro Adeguare la velocità ai limiti stabiliti in cantiere e transitare a passo d'uomo in prossimità dei posti di lavoro L'accesso degli addetti ai cassoni di carico degli automezzi deve avvenire con scale a mano opportunamente legate per assicurarne la stabilità oppure trattenute al piede da altra persona Non salire sui carichi sul cassone se non si è adeguatamente protetti contro la caduta dall'alto (imbracatura collegata a fune tesa, parapetto, ecc.) Non trasportare persone all'interno del cassone		
Caduta dall'alto dei carichi nel carico o scarico	Il passaggio dei materiali tra le posizioni di lavoro sopraelevate e quelle a terra deve avvenire considerando il peso, l'ingombro e il baricentro del carico		
Lesioni dorso-lombari per movimentazione manuale dei carichi	Ridurre il più possibile la movimentazione manuale dei materiali utilizzando mezzi meccanici ausiliari per i carichi superiori a 25 kg per gli uomini e 15 kg per le donne o di dimensioni ingombranti o di difficile presa Il personale addetto a protrate operazioni di movimentazioni manuali dei carichi deve essere frequentemente turnato		D.Lgs. 81/08 Art. 168 - Allegato XXXIII D.Lgs. 81/08 Art. 168 comma 2 - Allegato XXXIII § 4
Investimento per caduta del materiale	Mezzi di trasporto appropriati, per quanto riguarda la sicurezza, alla natura, alla forma e al volume dei carichi a cui sono destinati Il materiale depositato sui cassoni non deve superare l'altezza delle sponde laterali e comunque deve essere idoneamente fissato per impedirne lo spostamento o la caduta in ogni fase di lavoro		D.Lgs. 81/08 Allegato VI § 3.1.1
Inquinamento ambientale per polverosità	Per trasporto di materiale arido, se necessario, limitare la polverosità bagnando il materiale o coprendolo con teloni		
Malfunzionamento dei dispositivi frenanti o di segnalazione dell'automezzo	I mezzi di trasporto devono essere dotati di idonei dispositivi di frenatura e di segnalazione acustica e luminosa		D.Lgs. 81/08 Allegato V Parte II § 3.1.5, § 3.1.7
Danneggiamento alla viabilità	Le strade di accesso al cantiere non devono essere sporcate dai mezzi di cantiere, e in tal caso bisogna provvedere a pulirle		
Incendio	Durante i rifornimenti di carburante spegnere i motori e non fumare		
Adempimenti	(16) Collaudo dell'automezzo presso la motorizzazione civile (si ricorda che l'automezzo deve essere dotato di controtelaio di rinforzo in conformità alla circ. 77 del 23.12.76 del M. del lavoro)		
Documenti	(14) Un documento attestante l'esecuzione dell'ultimo controllo con esito positivo deve accompagnare l'attrezzatura di lavoro ovunque questa sia utilizzata; D.Lgs. 81/08 Art. 71 comma 10 (15) Un documento con le verifiche periodiche deve essere tenuto a disposizione dell'autorità di vigilanza competente per un periodo di cinque anni dall'ultima registrazione delle verifiche stesse		

Mezzo: - Gru su carro o autocarro (17) (18) (19) (20) (21) (22)		Rumore: 86 dB	
Rischi	Misure sicurezza utilizzo	D.P.I.	Misure legislative
			D.Lgs. 17/10 Codice e Disposizioni di Circolazione Stradale

Mezzo: - Gru su carro o autocarro (17) (18) (19) (20) (21) (22)			
Rischi	Misure sicurezza utilizzo	D.P.I.	Misure legislative
Ribaltamento del mezzo nel movimento	Il terreno destinato al passaggio degli apparecchi di sollevamento mobili non deve presentare buche o sporgenze pericolose non segnalate opportunamente La consistenza del terreno deve essere atta a consentire l'accesso Determinare la velocità massima degli apparecchi nell'area di cantiere e disporre adeguati cartelli		
Ribaltamento del mezzo nel sollevamento	Gli stabilizzatori devono essere completamente estesi e bloccati prima dell'inizio del lavoro Deve essere presente la valvola di blocco per rottura delle tubazioni dei martinetti Qualora la superficie di appoggio non garantisca convenienti garanzie contro cedimenti, gli stabilizzatori dovranno appoggiare su piastre di ripartizione del carico o eventualmente dei ceppi in legno amplificatori della superficie di carico		
Investimento di cose o manufatti nelle movimentazioni	Deve essere sempre possibile la rotazione completa del braccio senza pericolo di urto con ostacoli		
Investimento persone o mezzi durante le operazioni	L'addetto alla gru deve avere piena visibilità della zona interessata dalle movimentazioni; in caso contrario, deve essere assistito da personale per le indicazioni sulle manovre Mantenere distanza di sicurezza dalle zone pericolose (bordo scavi, impalcature, attrezzature di lavoro, ecc.) La segnalazione acustica, da azionare in condizioni di pericolo, deve essere efficiente Vietato passare con carichi sospesi sopra persone o mezzi		D.Lgs. 81/08 Allegato V Parte II § 3.1.7 D.Lgs. 81/08 Allegato VI § 3.1.5
Interferenze per sbraccio della gru su area pubblica	Transennare e precludere al traffico veicolare e pedonale l'area interessata		D.Lgs. 81/08 Allegato VI § 3.1.5 Fascicolo istruzioni ENPI n° 4 CNR 10021
Cedimento strutturale	L'apparecchio non deve aver raggiunto il numero massimo di cicli di lavoro per il quale è stato progettato		
Cedimento o ribaltamento gru	I dispositivi di sicurezza dell'apparecchio devono essere mantenuti e tarati L'apparecchio deve essere idoneo alla movimentazione dei carichi che si prevede debbano essere sollevati e trasportati nel cantiere		D.Lgs. 81/08 Art. 71 comma 1, comma 4 D.Lgs. 81/08 Allegato VI § 3.1.1
Caduta del carico	Utilizzare la gru nei limiti del diagramma di carico, indicante le portate massime in funzione dell'inclinazione e della lunghezza del braccio, dell'area di lavoro (frontale, posteriore o laterale), delle condizioni di lavoro su pneumatici o stabilizzatori Iniziare l'operazione di sollevamento solo su segnalazione da parte dell'imbracatore Non effettuare tiri obliqui o a traino Le operazioni di sollevamento, trasporto e appoggio devono essere effettuate in modo graduale evitando il più possibile le oscillazioni I carichi e le attrezzature devono sempre essere posizionati a terra su superficie ben livellata assicurandone l'equilibrio contro la caduta e il ribaltamento Non lasciare carichi sospesi al gancio Il carico da sollevare e le funi necessarie per l'imbracatura devono rispettare i coefficienti di sicurezza (quando l'angolo al vertice delle funi è superiore a 180° utilizzare il bilanciere)		

Mezzo: - Gru su carro o autocarro (17) (18) (19) (20) (21) (22)

Rischi	Misure sicurezza utilizzo	D.P.I.	Misure legislative
	<p>Interporre tra le funi o catene e il carico idonei pezzi di legno in corrispondenza degli spigoli vivi Non sostare sotto i carichi sospesi Delimitare la zona interessata con parapetti o mezzi equivalenti Consentire l'accesso solo al personale interessato dalle lavorazioni Il dispositivo di chiusura all'imbocco del gancio deve essere funzionante</p> <p>Utilizzo di organi di presa diversi dal gancio solo se prescritti nel certificato di conformità dell'apparecchio e sul libretto di uso e manutenzione Impiegare ganci regolamentari con indicazione della portata massima</p>		<p>D.Lgs. 81/08 Art. 71 comma 1 Circ. ISPESL del 20/02/85 n. 2793 D.Lgs. 81/08 Allegato V Parte II § 3.1.3 D.Lgs. 81/08 Art. 73</p>
Ribaltamento o cedimento della gru e del carico per errata imbracatura o segnalazione	<p>Informazione, istruzione e formazione</p> <p>Presenza della cartellonistica con istruzioni d'uso per gruisti ed imbracatori</p>		<p>D.Lgs. 81/08 Allegato V Parte II § 3.1.14</p>
Caduta del carico per mancanza di F. M	<p>Il mezzo e il carico devono avere un arresto graduale</p>		<p>D.Lgs. 81/08 Allegato V Parte II § 3.1.6</p>
Caduta del carico a motore non innestato	<p>La discesa del carico deve avvenire solo a motore innestato</p>		<p>D.Lgs. 81/08 Allegato V Parte II § 3.2.4</p>
Caduta del carico per imbracatura non idonea	<p>Utilizzare mezzi idonei ad evitare la caduta del carico e il suo spostamento (completare con disposizioni specifiche, ad es. utilizzare la cesta per i pacchi di laterizi o di piastrelle; imbraco con funi o cinghie in almeno due punti per tavole o pannelli, ecc.) Le imbracature in fune composte da fibre devono avere un coefficiente di sicurezza ≥ 10; ≥ 6 le funi metalliche; ≥ 5 le catene</p>		<p>D.Lgs. 81/08 Allegato VI § 3.1.6 D.Lgs. 81/08 Allegato V Parte II § 3.1.11 - Allegato VI § 3.1.2</p>
Lesioni dorso lombari per i lavoratori	<p>Formazione e definizione di modalità operative specifiche per movimentazioni, prima dell'imbracatura e dopo il deposito nella postazione di arrivo, per carichi pesanti, ingombranti, difficili da afferrare o in equilibrio instabile (23)</p>		<p>D.Lgs. 81/08 Art. 169 - Allegato XXXIII</p>
Caduta di laterizi, pietrame, ghiaia e altri materiali minuti	<p>Il sollevamento di laterizi, pietrame, ghiaia ed altri materiali sciolti deve essere effettuato esclusivamente a mezzo di benne o cassoni metallici</p>		<p>D.Lgs. 81/08 Allegato VI § 3.2.8</p>
Caduta del carico per errato comando	<p>Pulsantiera con indicazione chiara e precisa sui movimenti corrispondenti ai comandi, sia in fase di esercizio che di montaggio e smontaggio</p>		<p>D.Lgs. 81/08 Allegato V Parte II § 3.1.14</p>
	<p>Pulsanti di comando incassati o protetti con ghiera per evitare la messa in moto accidentale</p>		<p>Circ. ISPESL del 28/01/93 n. 7</p>
	<p>Presenza di idonei sistemi di interblocco che impediscano l'azionamento contemporaneo di movimenti contrapposti</p>		<p>D.Lgs. 81/08 Allegato V Parte II § 3.1.14</p>
	<p>Informazione, istruzione e formazione</p>		<p>Circ. ENPI del 11/09/72 n. 30 Circ. ISPESL del 15/06/94 n. 78</p>
			<p>D.Lgs. 81/08</p>

Mezzo: - Gru su carro o autocarro (17) (18) (19) (20) (21) (22)			
Rischi	Misure sicurezza utilizzo	D.P.I.	Misure legislative
Elettrocuzione	L'addetto alla gru deve avere piena visibilità della zona interessata dalle movimentazioni; in caso contrario, deve essere assistito da personale per le indicazioni sulle manovre Non possono essere eseguiti lavori a distanze da linee elettriche o impianti elettrici inferiori a quelle indicate in Tabella 1 dell'Allegato IX del D.Lgs. 81/08 Negli spostamenti, prima di procedere, abbassare il braccio il più possibile tenendo conto degli ostacoli e delle linee elettriche Anche se il braccio è distante dalle linee elettriche si dovrà lavorare in modo tale che un eventuale ribaltamento del mezzo non possa arrecare danno a tali linee		Art. 73 D.Lgs. 81/08 Art. 83
Rumore (24) (23)	Vedi marchiatura del produttore per macchine prodotte dopo il 92 e la valutazione del datore di lavoro Informare e formare i lavoratori su rischi		D.Lgs. 81/08 Art. 189
Incidenti dovuti a comunicazione incorretta o assente tra operatore e segnalatore	Fare tutto il possibile per assicurare che vengano indossati i D.P.I Le manovre dell'autogru, ovvero dell'operatore devono essere guidate dal segnalatore mediante segnali gestuali semplici e comprensibili	Otoprotettori	D.Lgs. 81/08 Art. 195 D.Lgs. 81/08 Art. 193 comma 1 D.Lgs. 81/08 Allegato XXIV § 2.2.2 - Allegato XXXII
Adempimenti	(19) Le attrezzature di lavoro messe a disposizione dei lavoratori debbono essere adeguate alle prescrizioni supplementari riportate nell'Allegato V Parte II § 2 del D.Lgs. 81/08; D.Lgs. 81/08 Allegato V Parte II §2 (20) Verifiche periodiche biennali effettuate dal Presidio Multizonale di Prevenzione o USL (21) Collaudo dell'automezzo presso la motorizzazione civile (si ricorda che l'automezzo deve essere dotato di controtelaio di rinforzo in conformità alla circ. 77 del 23.12.76 del M. del lavoro) (22) Collaudo dell'apparecchio di sollevamento (sup. a 200 kg) presso l'ISPESL (le macchine operatrici posatubi denominate side boom non sono soggette) devono essere sottoposte a verifica, una volta l'anno, per accertarne lo stato di funzionamento e di conservazione ai fini della sicurezza dei lavoratori; D.Lgs. 81/08 Allegato VII		
Sorveglianza sanitaria	(23) Gli addetti devono essere sottoposti a sorveglianza sanitaria a cura del medico competente; D.Lgs. 81/08 Art. 168 comma 2 d) - Allegato XXXIII		
Segnaletica	(24) Segnalare la zona esposta a livello di rumorosità elevato		
Documenti	(17) Un documento con le verifiche periodiche deve essere tenuto a disposizione dell'autorità di vigilanza competente per un periodo di cinque anni dall'ultima registrazione delle verifiche stesse (18) Un documento attestante l'esecuzione dell'ultimo controllo con esito positivo deve accompagnare l'attrezzatura di lavoro ovunque questa sia utilizzata; D.Lgs. 81/08 Art. 71 comma 10		

Mezzo: MZ.06 - Escavatore con motore diesel e benne azionate idraulicamente (25) (26) Rumore: 87 dB			
Rischi	Misure sicurezza utilizzo	D.P.I.	Misure legislative
Rumore (27) (28) (Trasm)	Vedi marchiatura del produttore per macchine prodotte dopo il 92 e la valutazione del datore di lavoro Informare e formare i lavoratori su rischi Fare tutto il possibile per assicurare che vengano indossati i D.P.I	Otoprotettori	D.Lgs. 17/10 D.Lgs. 81/08 Art. 189 D.Lgs. 81/08 Art. 195 D.Lgs. 81/08

Mezzo: MZ.06 - Escavatore con motore diesel e benne azionate idraulicamente (25) (26)			
Rischi	Misure sicurezza utilizzo	D.P.I.	Misure legislative
Vibrazioni	Le attrezzature devono essere conservate in buono stato ed essere efficienti		Art. 193 comma 1
Urti, colpi, impatti e compressioni		Guanti	D.Lgs. 81/08 Art. 71 comma 4
Contatto con linee elettriche aeree	Non possono essere eseguiti lavori in prossimità di linee elettriche o di impianti elettrici con parti attive non protette	Indumenti di protezione	D.Lgs. 81/08 Allegato VIII § 3.6, § 4.5
Scivolamenti, cadute a livello	Ordine e pulizia sui luoghi di lavoro	Scarpe di sicurezza	D.Lgs. 81/08 Art. 78 - Allegato VIII § 3.6
Inalazione di polveri, fibre		Maschera con filtro adatto	D.Lgs. 81/08 Allegato VIII § 3.2, § 4.6
Contatto con oli minerali e derivati		Guanti	D.Lgs. 81/08 Allegato VIII § 3.3, § 4.4
Ribaltamento	Il terreno destinato al transito dei mezzi meccanici non deve presentare buche o sporgenze pericolose non segnalate opportunamente Nei percorsi e nelle aree di manovra devono essere stati approntati i necessari rafforzamenti Effettuare i depositi in maniera stabile Non apportare modifiche agli organi di comando e lavoro Curare l'orizzontalità e la stabilità della macchina Dislivello delle rampe di accesso realizzato in funzione delle caratteristiche tecniche dei mezzi Usare gli stabilizzatori ove presenti		D.Lgs. 81/08 Art. 83
Incendio	Durante i rifornimenti di carburante spegnere il motore e non fumare		D.Lgs. 81/08 Allegato VIII § 3.6, § 4.5
Caduta di persona dall'alto	Non trasportare persone nella benna delle pale meccaniche e macchine similari Non è consentito il trasporto di uomini sui mezzi meccanici oltre al manovratore		D.Lgs. 81/08 Art. 20 comma 2 c) - Allegato VI § 1 - Allegato IV § 4
Investimento di persone, mezzi e attrezzature nelle movimentazioni	I mezzi devono avere i posti di manovra che permettano la perfetta visibilità di tutta la zona di azione Lasciare la macchina in maniera che sia impossibile ad una persona non autorizzata rimetterla in marcia Nelle interruzioni momentanee di lavoro, prima di scendere dal mezzo, azionare il dispositivo di blocco dei comandi Dopo l'uso posizionare correttamente la macchina, abbassando la benna a terra, inserendo il blocco comandi ed azionando il freno di stazionamento Nelle manovre di retromarcia o in spazi ristretti assistere alle operazioni con personale a terra		D.Lgs. 81/08 Allegato V Parte II § 3.1.13 c) D.Lgs. 81/08 Allegato V Parte II § 3.1.14

Mezzo: MZ.06 - Escavatore con motore diesel e benne azionate idraulicamente (25) (26)			
Rischi	Misure sicurezza utilizzo	D.P.I.	Misure legislative
	<p>Delimitare la zona interessata con parapetto o mezzi equivalenti</p> <p>Mantenere distanza di sicurezza dalle zone pericolose (bordo scavi, impalcature, attrezzature di lavoro, ecc.)</p> <p>I mezzi di cantiere devono utilizzare i percorsi predisposti</p> <p>Le vie di transito del cantiere avranno la larghezza tale da superare la sagoma di ingombro del veicolo di almeno 70 cm. per ciascun lato</p> <p>Eseguire lo scarico in posizione stabile tenendo a distanza di sicurezza il personale addetto ai lavori</p> <p>Tutto il personale deve porre particolare attenzione alle segnalazioni e alle vie di transito predisposte</p> <p>L'avvisatore acustico, il segnalatore di retromarcia ed il girofaro devono essere funzionanti</p> <p>Segnalare l'operatività del mezzo con il girofaro</p> <p>I gruppi ottici per le lavorazioni con scarsa illuminazione devono essere efficienti</p> <p>Non lasciare la macchina in moto senza sorveglianza</p> <p>Adeguare la velocità ai limiti stabiliti in cantiere e transitare a passo d'uomo in prossimità dei posti di lavoro</p>		
Sorveglianza sanitaria	(28)	Gli addetti devono essere sottoposti a sorveglianza sanitaria a cura del medico competente; D.Lgs. 81/08 Art. 168 comma 2 d) - Allegato XXXIII	
Segnaletica	(27)	Segnalare la zona esposta a livello di rumorosità elevato	
Documenti	(25)	Un documento attestante l'esecuzione dell'ultimo controllo con esito positivo deve accompagnare l'attrezzatura di lavoro ovunque questa sia utilizzata; D.Lgs. 81/08 Art. 71 comma 10	
	(26)	Un documento con le verifiche periodiche deve essere tenuto a disposizione dell'autorità di vigilanza competente per un periodo di cinque anni dall'ultima registrazione delle verifiche stesse	

2.3.3) ATTREZZATURE

Attrezzature fornite/utilizzate: Attrezzatura ossiacetilenica per saldatura, taglio o riscaldamento - Martello demolitore elettrico - Troncatrice - Betoniera a bicchiere - Avvitatore elettrico - Molazza - Chiodatrice - Battipistrelle - Pistola per pittura a spruzzo - Tester - Scanalatore - Pistola per intonaco - Seghetto alternativo - Clipper - Pistola sparachiodi - Betoniera con benna di caricamento - Sbobinatrice elettrica - Scale doppie - Sbobinatrice manuale - Avvitatore pneumatico - Spazzole - Utensili ed attrezzature manuali - Lampade elettriche portatili - Smerigliatrice angolare a disco (flessibile) - Cannello a gas per riscaldamento - Smerigliatrice angolare a disco (flessibile) - Tagliapiastrelle - Trapano - Saldatore elettrico - Salvabraghe - Polifusore - Scale semplici portatili - Coltelli speciali tipo "Creso" - Filettatrice - Curvatubi motorizzato - Aspirapolvere

Attrezzatura: - Attrezzatura ossiacetilenica per saldatura, taglio o riscaldamento (1) (2) (3) (4)			
Rischi	Misure sicurezza utilizzo	D.P.I.	Misure legislative
Incendio	<p>Le tubazioni di alimentazione del cannello di saldatura o di taglio devono essere dotate di valvola di non ritorno della fiamma inserita il più a valle possibile rispetto ai riduttori di pressione</p> <p>Le tubazioni non devono venire a contatto con sostanze quali grasso, olio, fango, etc.</p> <p>La distanza minima tra cannello e bombola deve essere di almeno 10 m, riducibili a 5 m se le bombole sono protette da scintille e calore o se si lavora all'esterno</p> <p>Sui riduttori deve essere montata una valvola a secco</p> <p>Nel caso di interruzione delle operazioni di saldatura o taglio spegnere il cannello</p> <p>Tenere a disposizione in prossimità dell'area in lavorazione mezzi antincendio di primo intervento</p> <p>Non usare i gas delle bombole per:</p> <ul style="list-style-type: none"> · la pulizia di sostanze esplosive · rinfrescarsi · pulire gli indumenti o gli ambienti di lavoro · avviare motori a combustione interna · pulire i pezzi in lavorazione 		D.Lgs. 17/10 D.Lgs. 81/08 Art. 46
Ustioni	<p>Le patte delle tasche ed i pantaloni devono avere i risvolti per evitare l'entrata di scintille e scorie</p> <p>Raffreddare ed accantonare i pezzi metallici tagliati o saldati</p> <p>Non indossare abbigliamento in materiale sintetico</p>		
Esplosione per ribaltamento o caduta delle bombole	<p>Le bombole devono essere movimentate su idoneo carrello e fissate verticalmente contro il ribaltamento e la caduta</p> <p>Nelle operazioni di sollevamento in quota con utilizzo di mezzi di sollevamento non imbragare direttamente il carrello portabombole ma alloggiarlo dentro idonei cassoni metallici a quattro montanti per impedire la rotazione del carico. Il carrello portabombole dovrà essere posizionato nel cassone in posizione verticale e andrà opportunamente fissato per impedirne il ribaltamento e la caduta</p>		D.Lgs. 81/08 Allegato VI § 8.2
Ustioni o danni a non addetti	<p>Nelle zone di intervento è necessario impedire il transito o la sosta di altri lavoratori che non indossano DPI contro la proiezione di materiale incandescente</p> <p>Disporre le tubazioni seguendo ampie curve, lontano dai luoghi di passaggio di persone e mezzi, proteggerle da calpestii, da scintille, fonti di calore o rottami incandescenti</p>		
Danni all'apparato respiratorio	<p>Per lavorazioni protratte nel tempo è necessario utilizzare aspiratori mobili dei fumi che li disperdano all'aperto rispetto al luogo di saldatura, riscaldamento o taglio</p>	Maschera con filtro adatto	D.Lgs. 81/08 Allegato VIII § 3.3, § 4.4
Esplosione per formazione di atmosfere esplosive	<p>E' vietato effettuare operazioni di saldatura o di taglio al cannello nelle seguenti condizioni:</p>		D.Lgs. 81/08 Allegato VI § 8

Attrezzatura: - Attrezzatura ossiacetilenica per saldatura, taglio o riscaldamento (1) (2) (3) (4)			
Rischi	Misure sicurezza utilizzo	D.P.I.	Misure legislative
Esplosione o incendio depositi	<p>· su recipienti o tubi chiusi</p> <p>su recipienti o tubi aperti che contengono materie le quali sotto l'azione del calore o dell'umidità possono da luogo a esplosioni o altre reazioni pericolose</p> <p>su recipienti o tubi anche aperti che abbiano contenuto materie che evaporando o gassificandosi sotto l'azione del calore o dell'umidità possono formare miscele esplosive. Qualora le condizioni di pericolo precedenti possono essere eliminate con l'apertura del recipiente chiuso, con l'asportazione delle materie pericolose e dei loro residui o con altri mezzi o misure, le operazioni di saldatura e taglio possono essere eseguite, purché le misure di sicurezza siano disposte da un esperto ed effettuate sotto la sua diretta sorveglianza</p> <p>Non si devono saldare o tagliare pezzi sgrassati con solventi clorurati come la trielina</p> <p>Le bombole vuote devono essere separate da quelle piene e poste in posizione verticale assicurate con legatura contro la caduta e il ribaltamento</p> <p>Il deposito delle bombole deve essere predisposto in luogo riparato dagli agenti atmosferici e dalla caduta di materiale</p>		
Incendio di zone limitrofe	Chiudere le aperture su murature e solai attraverso le quali le scintille potrebbero giungere a materiali infiammabili		
Incendio di materiali adiacenti	Allontanare eventuali materiali infiammabili		
Lesioni alle mani	Gli addetti devono utilizzare i DPI prescritti (guanti)	Guanti	D.Lgs. 81/08 Allegato VIII § 3.6, § 4.5
Inalazione di fumi prodotti dalla fusione del metallo	Accurata pulizia delle parti da saldare o da tagliare e del rivestimento degli elettrodi, nonché dalla combustione di vernici, oli ed altre sostanze presenti sui pezzi da saldare		
	Utilizzo di ventilatori in aspirazione che allontanano i fumi ed i gas prodotti dalla zona di respirazione dei lavoratori addetti; se i materiali imbrattati di olio e oggetto di saldatura continuano ad emettere fumi dopo la saldatura, devono essere collocati in luoghi dotati di aspirazione forzata		D.Lgs. 81/08 Allegato IV § 2.1.5
Caduta di materiali	Gli addetti devono utilizzare i DPI prescritti (scarpe di sicurezza a sfilamento rapido)	Scarpe di sicurezza	D.Lgs. 81/08 Allegato VIII § 3.2, § 4.6
Proiezione di schegge	Posizionare schermi di protezione per lavorazioni di saldatura e taglio	Occhiali	D.Lgs. 81/08 Allegato VIII § 3.3, § 4.2
Radiazioni: visibili, ultraviolette (UV) e infrarosse (IR)	Schermi di idonee dimensioni, di colore scuro e superficie opaca	Occhiali	D.Lgs. 81/08 Allegato VI § 1.5
			D.Lgs. 81/08 Allegato VIII § 3.3, § 4.2
		Maschera con filtro adatto	D.Lgs. 81/08 Allegato VIII § 3.3, § 4.4
Proiezione di materiali incandescenti	Durante i lavori gli addetti devono indossare i DPI prescritti	Indumenti di protezione	D.Lgs. 81/08 Art. 78 - Allegato VIII § 3.6
Sorveglianza sanitaria	(1) Gli addetti devono essere sottoposti a sorveglianza sanitaria a cura del medico competente; D.Lgs. 81/08 Art. 168 comma 2 d) - Allegato XXXIII		
Documenti	(2) Un documento con le verifiche periodiche deve essere tenuto a disposizione dell'autorità di vigilanza competente per un periodo di cinque anni dall'ultima registrazione delle verifiche		

Attrezzatura:	- Attrezzatura ossiacetilenica per saldatura, taglio o riscaldamento (1) (2) (3) (4)
	<p>stesse</p> <p>(3) Un documento attestante l'esecuzione dell'ultimo controllo con esito positivo deve accompagnare l'attrezzatura di lavoro ovunque questa sia utilizzata; D.Lgs. 81/08 Art. 71 comma 10</p> <p>(4) Norme generali per gli addetti alla saldatura:</p> <ul style="list-style-type: none"> · Indossare scarpe di sicurezza con punta rinforzata, guanti, il grembiule o la pettorina a seconda dei casi; Per lavori in orizzontale o verticale indossare occhiali di sicurezza ed il elmetto; Per lavori sopratesta indossare idonei cappucci antitermici completi di schermo con vetro inattinico che, per ogni copricapo o schermo, dovrà essere sempre sostituito se rotto o chiazato; In caso di presenza di gas o vapori usare una maschera a filtro di tipo adatto alla lavorazione od una maschera ad emissione di aria esterna; Nei lavori in locali interrati e senza via di fuga, visibile e facilmente accessibile, usare cintura di sicurezza con fune di sufficiente lunghezza per gli interventi di salvataggio

Attrezzatura:	- Martello demolitore elettrico (5) (6)		
Rischi	Misure sicurezza utilizzo	D.P.I.	Misure legislative
Urti, colpi, impatti, compressioni	Impugnare saldamente l'utensile con le due mani tramite le apposite maniglie Eseguire il lavoro in condizioni di stabilità adeguata	Scarpe di sicurezza Guanti	D.Lgs. 17/10 D.Lgs. 81/08 Art. 71 comma 6 D.Lgs. 81/08 Allegato VIII § 3.2, § 4.6 D.Lgs. 81/08 Allegato VIII § 3.6, § 4.5
Avvio intempestivo	Staccare il collegamento elettrico durante le pause di lavoro Deve essere dotato di un interruttore incorporato nella carcassa tale da consentire la messa in funzionamento e l'arresto in tutta sicurezza		D.Lgs. 81/08 Artt. 80, 81
Surriscaldamento	Aperture di raffreddamento, posizionate sulla carcassa motore, pulite e libere		
Proiezione di schegge	Punte, scalpelli ed altri elementi lavoranti del martello ben affilati	Occhiali	D.Lgs. 81/08 Allegato VIII § 3.3, § 4.2
Investimento e lesioni a non addetti	Non operare in adiacenza a transiti o altre postazioni di lavoro Non abbandonare l'utensile in luoghi non sicuri (cioè in luoghi o posizioni nelle quali può essere soggetto a caduta)		D.Lgs. 81/08 Allegato VI § 1.7
Elettrocuzione o folgorazione	Programmare ed effettuare una sistematica manutenzione preventiva delle attrezzature L'apparecchiatura elettrica deve avere le derivazioni a spina e i conduttori mobili intermedi tali da impedire che una spina non inserita nella propria presa risulti in tensione Le prese a spina utilizzate devono essere tali che non sia possibile entrare accidentalmente in contatto con le parti in tensione della presa e con le parti in tensione della spina durante le fasi di inserimento o disinserimento Se l'apparecchio elettrico ha potenza superiore a 1000 Watt accertarsi che sia presente a monte un interruttore di protezione		D.Lgs. 81/08 Art. 71 comma 4 D.Lgs. 81/08 Artt. 80, 81, 82, 83 - Allegato IX D.Lgs. 81/08 Artt. 80, 81, 82, 83 - Allegato IX D.Lgs. 81/08 Artt. 80, 81, 82, 83 - Allegato IX

Attrezzatura: - Martello demolitore elettrico (5) (6)			
Rischi	Misure sicurezza utilizzo	D.P.I.	Misure legislative
	<p>Nei luoghi a maggior rischio elettrico, come individuati dalle norme tecniche, le attrezzature di lavoro devono essere alimentate a tensione di sicurezza secondo le indicazioni delle norme tecniche</p> <p>Gli utensili elettrici portatili sono realizzati a doppio isolamento per cui è vietato collegarli a terra</p> <p>Deve essere dotato di un interruttore incorporato nella carcassa tale da consentire la messa in funzionamento e l'arresto in tutta sicurezza</p> <p>Le macchine e/o attrezzature devono essere in buono stato di conservazione e di efficienza ed avere una regolare manutenzione</p> <p>I cavi elettrici di collegamento devono essere idonei all'uso e stesi in modo da non intralciare il posto di lavoro</p> <p>Utilizzare solo prese e spine normalizzate</p> <p>Prima di effettuare l'allacciamento della macchina e/o attrezzature al quadro di distribuzione controllare che l'interruttore a monte della presa risulti aperto (tolta corrente alla presa)</p> <p>I cavi e le giunzioni non devono poggiare o essere spostati su pavimenti con acqua, oppure sporchi di oli o grassi</p> <p>I cavi non devono essere sollecitati a piegamenti di piccolo raggio o a torsioni</p>		<p>D.Lgs. 81/08 Allegato VI § 6.2</p> <p>CEI 64-8/4 art. 413.2.7</p> <p>D.Lgs. 81/08 Artt. 80, 81</p>
Contatto con organi in movimento	<p>Per la sostituzione della punta, dello scalpello, della vanghetta o di altri utensili del martello utilizzare solo l'attrezzatura indicata nel libretto d'uso</p> <p>Evitare la sostituzione con il martello in movimento</p> <p>Carter di protezione del motore correttamente posizionato e serrato</p>		<p>D.Lgs. 81/08 Allegato VI § 1.6.3</p>
Lesioni a parti del corpo	<p>Impugnatura laterale dell'utensile, quando presente, correttamente posizionata e serrata</p> <p>Mantenere le impugnature degli utensili asciutte e prive di oli o grassi</p> <p>La punta dello scalpello o altro utensile lavorante che si va a montare deve essere adeguato alle necessità della lavorazione</p> <p>Nel caso di bloccaggio della punta, fermare il martello, togliere la punta e controllarla prima di riprendere il lavoro</p>		
Lesioni alle mani	<p>E' vietato compiere operazioni di pulizia o quant'altro su organi in moto</p>	Guanti	<p>D.Lgs. 81/08 Allegato VIII § 3.6, § 4.5</p> <p>D.Lgs. 81/08 Art. 189</p>
Rumore (7) (8) (Trasm)	<p>Vedi marchiatura del produttore per macchine prodotte dopo il 92 e la valutazione del datore di lavoro</p> <p>Informare e formare i lavoratori su rischi</p>		<p>D.Lgs. 81/08 Art. 195</p>
	<p>Fare tutto il possibile per assicurare che vengano indossati i D.P.I</p>	Otoprotettori	<p>D.Lgs. 81/08 Art. 193 comma 1</p>
Proiezione di polveri o particelle	<p>Gli addetti devono utilizzare i DPI prescritti</p>	<p>Maschera con filtro adatto</p> <p>Occhiali</p>	<p>D.Lgs. 81/08 Art. 78 comma 2</p> <p>D.Lgs. 81/08 Allegato VIII § 3.3, § 4.4</p> <p>D.Lgs. 81/08 Allegato VIII § 3.3, § 4.2</p>
Vibrazioni	<p>Devono avere un ridotto numero di vibrazioni al minuto trasmesse sull'uomo</p>	Guanti contro le	

Attrezzatura: - Martello demolitore elettrico (5) (6)			
Rischi	Misure sicurezza utilizzo	D.P.I.	Misure legislative
Ustioni	Non toccare la punta o il pezzo in lavorazione subito dopo l'uso perché potrebbe essere molto caldo	aggressioni meccaniche	
Sorveglianza sanitaria (8)	Gli addetti devono essere sottoposti a sorveglianza sanitaria a cura del medico competente; D.Lgs. 81/08 Art. 168 comma 2 d) - Allegato XXXIII		
Segnaletica (7)	Segnalare la zona esposta a livello di rumorosità elevato		
Documenti (5)	Un documento con le verifiche periodiche deve essere tenuto a disposizione dell'autorità di vigilanza competente per un periodo di cinque anni dall'ultima registrazione delle verifiche stesse		
(6)	Un documento attestante l'esecuzione dell'ultimo controllo con esito positivo deve accompagnare l'attrezzatura di lavoro ovunque questa sia utilizzata; D.Lgs. 81/08 Art. 71 comma 10		

Attrezzatura: - Troncatrice (9) (10)			
Rischi	Misure sicurezza utilizzo	D.P.I.	Misure legislative
Riavvio della macchina per ritorno intempestivo di corrente	Sulla linea di alimentazione è installato un relè di minima tensione o equivalente		D.Lgs. 17/10
Avvio intempestivo	Deve essere dotato di un interruttore incorporato nella carcassa tale da consentire la messa in funzionamento e l'arresto in tutta sicurezza		D.Lgs. 81/08 Artt. 80, 81
Surriscaldamento	Aperture di raffreddamento, posizionate sulla carcassa motore, pulite e libere		
Proiezione di schegge o parti dell'utensile	Allontanare i non addetti dall'area di lavoro Condizioni della disco: · ben affilata e in condizioni di piena efficienza ben fissata all'utensile Nel caso di bloccaggio del disco, fermare il disco, toglierlo e controllare prima di riprendere il lavoro	Scarpe di sicurezza Indumenti di protezione Occhiali	D.Lgs. 81/08 Allegato VIII § 3.2, § 4.6 D.Lgs. 81/08 Art. 78 - Allegato VIII § 3.6 D.Lgs. 81/08 Allegato VIII § 3.3, § 4.2
Lesioni alle mani	Non sostituire il disco con il seghetto in movimento Carter fisso che copre la metà superiore della lama e carter mobile sulla metà inferiore E' vietato compiere operazioni di pulizia o quant'altro su organi in moto	Guanti	D.Lgs. 81/08 Allegato VIII § 3.6, § 4.5
Lesioni a parti del corpo, anche per movimenti intempestivi	Mantenere le impugnature degli utensili asciutte e prive di oli o grassi Eseguire il lavoro in condizioni di stabilità adeguata Non indossare indumenti ampi o svolazzanti Interrompere l'alimentazione elettrica durante le pause di lavoro		
Elettrocuzione o folgorazione	Programmare ed effettuare una sistematica manutenzione preventiva delle attrezzature		D.Lgs. 81/08 Art. 71 comma 4

Attrezzatura: - Troncatrice (9) (10)			
Rischi	Misure sicurezza utilizzo	D.P.I.	Misure legislative
Investimento e lesioni a non addetti	<p>L'apparecchiatura elettrica deve avere le derivazioni a spina e i conduttori mobili intermedi tali da impedire che una spina non inserita nella propria presa risulti in tensione</p> <p>Le prese a spina utilizzate devono essere tali che non sia possibile entrare accidentalmente in contatto con le parti in tensione della presa e con le parti in tensione della spina durante le fasi di inserimento o disinserimento</p> <p>Se l'apparecchio elettrico ha potenza superiore a 1000 Watt accertarsi che sia presente a monte un interruttore di protezione</p> <p>Nei luoghi a maggior rischio elettrico, come individuati dalle norme tecniche, le attrezzature di lavoro devono essere alimentate a tensione di sicurezza secondo le indicazioni delle norme tecniche</p> <p>Gli utensili elettrici portatili sono realizzati a doppio isolamento per cui è vietato collegarli a terra</p> <p>Deve essere dotato di un interruttore incorporato nella carcassa tale da consentire la messa in funzionamento e l'arresto in tutta sicurezza</p> <p>Le macchine e/o attrezzature devono essere in buono stato di conservazione e di efficienza ed avere una regolare manutenzione</p> <p>I cavi elettrici di collegamento devono essere idonei all'uso e stesi in modo da non intralciare il posto di lavoro</p> <p>Utilizzare solo prese e spine normalizzate</p> <p>Prima di effettuare l'allacciamento della macchina e/o attrezzature al quadro di distribuzione controllare che l'interruttore a monte della presa risulti aperto (tolta corrente alla presa)</p> <p>I cavi e le giunzioni non devono poggiare o essere spostati su pavimenti con acqua, oppure sporchi di oli o grassi</p> <p>I cavi non devono essere sollecitati a piegamenti di piccolo raggio o a torsioni</p> <p>Non operare in adiacenza a transiti o altre postazioni di lavoro</p>		<p>D.Lgs. 81/08 Artt. 80, 81, 82, 83 - Allegato IX</p> <p>D.Lgs. 81/08 Artt. 80, 81, 82, 83 - Allegato IX</p> <p>D.Lgs. 81/08 Artt. 80, 81, 82, 83 - Allegato IX</p> <p>D.Lgs. 81/08 Allegato VI § 6.2</p> <p>CEI 64-8/4 art. 413.2.7</p> <p>D.Lgs. 81/08 Artt. 80, 81</p>
Proiezione di schegge o parti dell'utensile	<p>Rispetto delle seguenti condizioni:</p> <ul style="list-style-type: none"> · montato sull'utensile appropriato alla lavorazione in condizione di piena efficienza ben fissato: chiavi di fissaggio non collegate all'utensile con cordicelle o altri materiali <p>Per la sostituzione del disco utilizzare solo gli attrezzi appropriati</p>	Occhiali	<p>D.Lgs. 81/08 Allegato VI § 1.7</p> <p>D.Lgs. 81/08 Allegato VIII § 3.3, § 4.2</p>
Documenti	<p>(9) Un documento con le verifiche periodiche deve essere tenuto a disposizione dell'autorità di vigilanza competente per un periodo di cinque anni dall'ultima registrazione delle verifiche stesse</p> <p>(10) Un documento attestante l'esecuzione dell'ultimo controllo con esito positivo deve accompagnare l'attrezzatura di lavoro ovunque questa sia utilizzata; D.Lgs. 81/08 Art. 71 comma 10</p>		

Attrezzatura: - Betoniera a bicchiere (11) (12)		Rumore: 82 dB	
Rischi	Misure sicurezza utilizzo	D.P.I.	Misure legislative
Caduta dall'alto durante le movimentazioni Elettrocuzione o folgorazione	<p>La macchina deve essere munita di sistemi di presa e trasporto (dettati dal produttore)</p> <p>Programmare ed effettuare una sistematica manutenzione preventiva delle attrezzature</p>		<p>D.Lgs. 17/10</p> <p>D.Lgs. 81/08 Art. 71 comma</p>

Attrezzatura: - Betoniera a bicchiere (11) (12)

Rischi	Misure sicurezza utilizzo	D.P.I.	Misure legislative
	<p>L'apparecchiatura elettrica deve avere le derivazioni a spina e i conduttori mobili intermedi tali da impedire che una spina non inserita nella propria presa risulti in tensione</p> <p>Le prese a spina utilizzate devono essere tali che non sia possibile entrare accidentalmente in contatto con le parti in tensione della presa e con le parti in tensione della spina durante le fasi di inserimento o disinserimento</p> <p>Se l'apparecchio elettrico ha potenza superiore a 1000 Watt accertarsi che sia presente a monte un interruttore di protezione</p> <p>Nei luoghi a maggior rischio elettrico, come individuati dalle norme tecniche, le attrezzature di lavoro devono essere alimentate a tensione di sicurezza secondo le indicazioni delle norme tecniche</p> <p>Gli utensili elettrici portatili sono realizzati a doppio isolamento per cui è vietato collegarli a terra</p> <p>Deve essere dotato di un interruttore incorporato nella carcassa tale da consentire la messa in funzionamento e l'arresto in tutta sicurezza</p> <p>Le macchine e/o attrezzature devono essere in buono stato di conservazione e di efficienza ed avere una regolare manutenzione</p> <p>I cavi elettrici di collegamento devono essere idonei all'uso e stesi in modo da non intralciare il posto di lavoro</p> <p>Utilizzare solo prese e spine normalizzate</p> <p>Prima di effettuare l'allacciamento della macchina e/o attrezzature al quadro di distribuzione controllare che l'interruttore a monte della presa risulti aperto (tolta corrente alla presa)</p> <p>I cavi e le giunzioni non devono poggiare o essere spostati su pavimenti con acqua, oppure sporchi di oli o grassi</p> <p>I cavi non devono essere sollecitati a piegamenti di piccolo raggio o a torsioni</p>		<p>4</p> <p>D.Lgs. 81/08 Artt. 80, 81, 82, 83 - Allegato IX</p> <p>D.Lgs. 81/08 Artt. 80, 81, 82, 83 - Allegato IX</p> <p>D.Lgs. 81/08 Artt. 80, 81, 82, 83 - Allegato IX</p> <p>D.Lgs. 81/08 Allegato VI § 6.2</p> <p>CEI 64-8/4 art. 413.2.7</p> <p>D.Lgs. 81/08 Artt. 80, 81</p>
Rumore (13) (14)	<p>Vedi marchiatura del produttore per macchine prodotte dopo il 92 e la valutazione del datore di lavoro</p> <p>Informare e formare i lavoratori su rischi</p> <p>Fare tutto il possibile per assicurare che vengano indossati i D.P.I</p>	Otoprotettori	<p>D.Lgs. 81/08 Art. 189</p> <p>D.Lgs. 81/08 Art. 195</p> <p>D.Lgs. 81/08 Art. 193 comma 1</p> <p>D.M. 28/01/92</p>
Esposizione ad allergeni	I prodotti utilizzati devono essere impiegati seguendo le indicazioni prescritte dalla scheda di sicurezza allegata	Maschera con filtro adatto Guanti	<p>D.Lgs. 81/08 Allegato VIII § 3.3, § 4.4</p> <p>D.Lgs. 81/08 Allegato VIII § 3.6, § 4.5</p>
Inalazione e contatto con polveri, fibre	Durante l'uso dei prodotti devono essere utilizzati i DPI previsti dalla scheda di sicurezza (maschera antipolvere, guanti)	Maschera con filtro adatto Guanti	<p>D.Lgs. 81/08 Art. 78 - Allegato VIII § 4.4</p> <p>D.Lgs. 81/08 Allegato VIII § 3.3, § 4.4</p> <p>D.Lgs. 81/08 Allegato VIII § 3.6, § 4.5</p>

Attrezzatura: - Betoniera a bicchiere (11) (12)			
Rischi	Misure sicurezza utilizzo	D.P.I.	Misure legislative
Danni alle persone per azionamento erroneo o accidentale	Comandi della macchina facilmente individuabili e azionabili		
Riavvio per ritorno intempestivo di corrente	Comando di avviamento installato sul quadro di manovra, costituito e montato in modo da ridurre il rischio di azionamento accidentale		
sovracorrenti	Comando di arresto normale installato sul quadro di manovra		
Spostamento intempestivo	Le macchine devono essere collegate ad un relè di minima tensione (interruttore di minima a riarmo manuale) o equivalente sulla linea di alimentazione della macchina in modo che la macchina non riparta dopo una interruzione di corrente		
Danni provocati da organi di trasmissione	Interruttore magnetotermico o equivalente		
	Posizionamento in modo stabile e sicuro, seguendo le istruzioni del fabbricante per l'uso dei fissaggi appositi		
	Gli organi di trasmissione della macchina devono essere posti all'interno dell'involucro della macchina con:		
	· apertura con uso di chiave o attrezzo		
Danni provocati da organi che partecipano alla lavorazione	riparo mobile provvisto di contatto elettrico di sicurezza (interblocco)		UNI-EN 294
	posti all'esterno dell'involucro della macchina: accessibili solo con uso di chiave o attrezzo		
	Gli elementi mobili che partecipano alla lavorazione (quali, mole, mescolatori, raschiatori, etc.) sono protetti mediante riparo fisso, rimovibili dal bordo della vasca solo mediante l'uso di attrezzo utensile		
	Le operazioni di manutenzione si effettuano a macchina ferma seguendo le indicazioni indicate sul libretto di istruzione fornito dal fabbricante		
Cesoiamento, stritolamento	Pignone e corona dentata devono essere protetti da carter; i raggi del volano devono essere accecati		D.Lgs. 81/08 Allegato VI § 1.6.3
Lesioni dorso lombari per i lavoratori (15)	Formazione e definizione di modalità operative specifiche per movimentazioni, prima dell'imbracatura e dopo il deposito nella postazione di arrivo, per carichi pesanti, ingombranti, difficili da afferrare o in equilibrio instabile		D.Lgs. 81/08 Art. 169 - Allegato XXXIII
Investimento persone	Posizionare la macchina in modo di non interferire mai transiti di uomini e mezzi		
Caduta di oggetti dall'alto	Il posto di lavoro deve essere protetto da un solido impalcato sovrastante, contro la caduta di materiali		D.Lgs. 81/08 Art. 114 comma 1
Sorveglianza sanitaria	(14) Gli addetti devono essere sottoposti a sorveglianza sanitaria a cura del medico competente; D.Lgs. 81/08 Art. 168 comma 2 d) - Allegato XXXIII		
Segnaletica	(15) Nomina del medico competente e visite con periodicità a sua discrezione		
Documenti	(13) Segnalare la zona esposta a livello di rumorosità elevato		
	(11) Un documento con le verifiche periodiche deve essere tenuto a disposizione dell'autorità di vigilanza competente per un periodo di cinque anni dall'ultima registrazione delle verifiche stesse		
	(12) Un documento attestante l'esecuzione dell'ultimo controllo con esito positivo deve accompagnare l'attrezzatura di lavoro ovunque questa sia utilizzata; D.Lgs. 81/08 Art. 71 comma 10		

Attrezzatura: - Avvitatore elettrico (16) (17)			
Rischi	Misure sicurezza utilizzo	D.P.I.	Misure legislative
Urti, colpi, impatti,	Interrompere l'alimentazione elettrica nelle pause di lavoro		D.Lgs. 17/10 D.Lgs. 81/08

Attrezzatura: - Avvitatore elettrico (16) (17)			
Rischi	Misure sicurezza utilizzo	D.P.I.	Misure legislative
compressioni		Scarpe di sicurezza	Allegato VI § 1 D.Lgs. 81/08 Allegato VIII § 3.2, § 4.6
Elettrocuzione o folgorazione	<p>Programmare ed effettuare una sistematica manutenzione preventiva delle attrezzature</p> <p>L'apparecchiatura elettrica deve avere le derivazioni a spina e i conduttori mobili intermedi tali da impedire che una spina non inserita nella propria presa risulti in tensione</p> <p>Le prese a spina utilizzate devono essere tali che non sia possibile entrare accidentalmente in contatto con le parti in tensione della presa e con le parti in tensione della spina durante le fasi di inserimento o disinserimento</p> <p>Se l'apparecchio elettrico ha potenza superiore a 1000 Watt accertarsi che sia presente a monte un interruttore di protezione</p> <p>Nei luoghi a maggior rischio elettrico, come individuati dalle norme tecniche, le attrezzature di lavoro devono essere alimentate a tensione di sicurezza secondo le indicazioni delle norme tecniche</p> <p>Gli utensili elettrici portatili sono realizzati a doppio isolamento per cui è vietato collegarli a terra</p> <p>Deve essere dotato di un interruttore incorporato nella carcassa tale da consentire la messa in funzionamento e l'arresto in tutta sicurezza</p> <p>Le macchine e/o attrezzature devono essere in buono stato di conservazione e di efficienza ed avere una regolare manutenzione</p> <p>I cavi elettrici di collegamento devono essere idonei all'uso e stesi in modo da non intralciare il posto di lavoro</p> <p>Utilizzare solo prese e spine normalizzate</p> <p>Prima di effettuare l'allacciamento della macchina e/o attrezzature al quadro di distribuzione controllare che l'interruttore a monte della presa risulti aperto (tolta corrente alla presa)</p> <p>I cavi e le giunzioni non devono poggiare o essere spostati su pavimenti con acqua, oppure sporchi di oli o grassi</p> <p>I cavi non devono essere sollecitati a piegamenti di piccolo raggio o a torsioni</p>	Guanti	D.Lgs. 81/08 Allegato VIII § 3.6, § 4.5 D.Lgs. 81/08 Art. 71 comma 4 D.Lgs. 81/08 Artt. 80, 81, 82, 83 - Allegato IX D.Lgs. 81/08 Artt. 80, 81, 82, 83 - Allegato IX D.Lgs. 81/08 Artt. 80, 81, 82, 83 - Allegato IX D.Lgs. 81/08 Allegato VI § 6.2 CEI 64-8/4 art. 413.2.7 D.Lgs. 81/08 Artt. 80, 81
Proiezione di materiali	Gli addetti devono utilizzare i DPI prescritti	Occhiali	D.Lgs. 81/08 Art. 78 comma 2 D.Lgs. 81/08 Allegato VIII § 3.3, § 4.2
Documenti	(16) Un documento con le verifiche periodiche deve essere tenuto a disposizione dell'autorità di vigilanza competente per un periodo di cinque anni dall'ultima registrazione delle verifiche stesse		
	(17) Un documento attestante l'esecuzione dell'ultimo controllo con esito positivo deve accompagnare l'attrezzatura di lavoro ovunque questa sia utilizzata; D.Lgs. 81/08 Art. 71 comma 10		

Attrezzatura: - Molazza (18) (19)			
Rischi	Misure sicurezza utilizzo	D.P.I.	Misure legislative
Caduta dall'alto durante le	La macchina deve essere munita di sistemi di presa e trasporto		D.Lgs. 17/10

Attrezzatura: - Molazza (18) (19)			
Rischi	Misure sicurezza utilizzo	D.P.I.	Misure legislative
movimentazioni Elettrocuzione o folgorazione	<p>(dettati dal produttore) Programmare ed effettuare una sistematica manutenzione preventiva delle attrezzature</p> <p>L'apparecchiatura elettrica deve avere le derivazioni a spina e i conduttori mobili intermedi tali da impedire che una spina non inserita nella propria presa risulti in tensione Le prese a spina utilizzate devono essere tali che non sia possibile entrare accidentalmente in contatto con le parti in tensione della presa e con le parti in tensione della spina durante le fasi di inserimento o disinserimento Se l'apparecchio elettrico ha potenza superiore a 1000 Watt accertarsi che sia presente a monte un interruttore di protezione</p> <p>Nei luoghi a maggior rischio elettrico, come individuati dalle norme tecniche, le attrezzature di lavoro devono essere alimentate a tensione di sicurezza secondo le indicazioni delle norme tecniche Gli utensili elettrici portatili sono realizzati a doppio isolamento per cui è vietato collegarli a terra Deve essere dotato di un interruttore incorporato nella carcassa tale da consentire la messa in funzionamento e l'arresto in tutta sicurezza Le macchine e/o attrezzature devono essere in buono stato di conservazione e di efficienza ed avere una regolare manutenzione I cavi elettrici di collegamento devono essere idonei all'uso e stesi in modo da non intralciare il posto di lavoro Utilizzare solo prese e spine normalizzate Prima di effettuare l'allacciamento della macchina e/o attrezzature al quadro di distribuzione controllare che l'interruttore a monte della presa risulti aperto (tolta corrente alla presa) I cavi e le giunzioni non devono poggiare o essere spostati su pavimenti con acqua, oppure sporchi di oli o grassi I cavi non devono essere sollecitati a piegamenti di piccolo raggio o a torsioni</p>		<p>D.Lgs. 81/08 Art. 71 comma 4 D.Lgs. 81/08 Artt. 80, 81, 82, 83 - Allegato IX D.Lgs. 81/08 Artt. 80, 81, 82, 83 - Allegato IX D.Lgs. 81/08 Artt. 80, 81, 82, 83 - Allegato IX D.Lgs. 81/08 Allegato VI § 6.2 CEI 64-8/4 art. 413.2.7 D.Lgs. 81/08 Artt. 80, 81</p>
Rumore (20) (21)	<p>Vedi marchiatura del produttore per macchine prodotte dopo il 92 e la valutazione del datore di lavoro Informare e formare i lavoratori su rischi Fare tutto il possibile per assicurare che vengano indossati i D.P.I</p>	Otoprotettori	<p>D.Lgs. 81/08 Art. 189 D.Lgs. 81/08 Art. 195 D.Lgs. 81/08 Art. 193 comma 1</p>
Danni alle persone per azionamento erroneo o accidentale	<p>Comandi della macchina facilmente individuabili e azionabili</p> <p>Comando di avviamento installato sul quadro di manovra, costituito e montato in modo da ridurre il rischio di azionamento accidentale Comando di arresto normale installato sul quadro di manovra</p>		
Riavvio per ritorno intempestivo di corrente	<p>Le macchine devono essere collegate ad un relè di minima tensione (interruttore di minima a riarmo manuale) o equivalente sulla linea di alimentazione della macchina in modo che la macchina non riparta dopo una interruzione di corrente</p>		
sovracorrenti Spostamento intempestivo	<p>Interruttore magnetotermico o equivalente Posizionamento in modo stabile e sicuro, seguendo le istruzioni del fabbricante per l'uso dei fissaggi appositi</p>		
Danni provocati da organi	<p>Gli organi di trasmissione della macchina devono essere posti</p>		

Attrezzatura: - Molazza (18) (19)			
Rischi	Misure sicurezza utilizzo	D.P.I.	Misure legislative
di trasmissione	all'interno dell'involucro della macchina con:		
Danni provocati da organi che partecipano alla lavorazione	<p>· apertura con uso di chiave o attrezzo riparo mobile provvisto di contatto elettrico di sicurezza (interblocco)</p> <p>posti all'esterno dell'involucro della macchina: accessibili solo con uso di chiave o attrezzo</p> <p>Gli elementi mobili che partecipano alla lavorazione (quali, mole, mescolatori, raschiatori, etc.) sono protetti mediante riparo fisso, rimovibili dal bordo della vasca solo mediante l'uso di attrezzo utensile</p> <p>Le operazioni di manutenzione si effettuano a macchina ferma seguendo le indicazioni indicate sul libretto di istruzione fornito dal fabbricante</p>		UNI-EN 294
Esposizione ad allergeni	I prodotti utilizzati devono essere impiegati seguendo le indicazioni prescritte dalla scheda di sicurezza allegata	Maschera con filtro adatto Guanti	D.M. 28/01/92 D.Lgs. 81/08 Allegato VIII § 3.3, § 4.4 D.Lgs. 81/08 Allegato VIII § 3.6, § 4.5
Inalazione e contatto con polveri, fibre	Durante l'uso dei prodotti devono essere utilizzati i DPI previsti dalla scheda di sicurezza per la protezione contro il contatto e l'inalazione di polveri	Maschera con filtro adatto Guanti	D.Lgs. 81/08 Art. 78 - Allegato VIII § 4.4 D.Lgs. 81/08 Allegato VIII § 3.3, § 4.4 D.Lgs. 81/08 Allegato VIII § 3.6, § 4.5
Lesioni dorso lombari per i lavoratori (22)	Formazione e definizione di modalità operative specifiche per movimentazioni, prima dell'imbracatura e dopo il deposito nella postazione di arrivo, per carichi pesanti, ingombranti, difficili da afferrare o in equilibrio instabile		D.Lgs. 81/08 Art. 169 - Allegato XXXIII
Investimento persone	Posizionare la macchina in modo di non interferire mai transiti di uomini e mezzi		
Caduta di oggetti dall'alto	Il posto di lavoro deve essere protetto da un solido impalcato sovrastante, contro la caduta di materiali	Casco di protezione	D.Lgs. 81/08 Art. 114 comma 1 D.Lgs. 81/08 Art. 110 D.Lgs. 81/08 Allegato VIII § 3.1, § 4.1
Sorveglianza sanitaria	(21) Gli addetti devono essere sottoposti a sorveglianza sanitaria a cura del medico competente; D.Lgs. 81/08 Art. 168 comma 2 d) - Allegato XXXIII		
Segnaletica	(22) Nomina del medico competente e visite con periodicità a sua discrezione		
Documenti	(20) Segnalare la zona esposta a livello di rumorosità elevato		
	(18) Un documento con le verifiche periodiche deve essere tenuto a disposizione dell'autorità di vigilanza competente per un periodo di cinque anni dall'ultima registrazione delle verifiche stesse		
	(19) Un documento attestante l'esecuzione dell'ultimo controllo con esito positivo deve accompagnare l'attrezzatura di lavoro ovunque questa sia utilizzata; D.Lgs. 81/08 Art. 71 comma 10		

Attrezzatura: - Chiodatrice (23) (24)			
Rischi	Misure sicurezza utilizzo	D.P.I.	Misure legislative
Urti, colpi, impatti, compressioni Elettrocuzione o folgorazione	<p>Interrompere l'alimentazione elettrica nelle pause di lavoro</p> <p>Accertarsi del buono stato di conservazione e di efficienza delle attrezzature</p> <p>Programmare ed effettuare una sistematica manutenzione preventiva delle attrezzature</p> <p>L'apparecchio elettrico deve avere le derivazioni a spina e i conduttori mobili intermedi tali da impedire che una spina non inserita nella propria presa risulti in tensione</p> <p>Le prese a spina utilizzate devono essere tali che non sia possibile entrare accidentalmente in contatto con le parti in tensione della presa e con le parti in tensione della spina durante le fasi di inserimento o disinserimento</p> <p>Se l'apparecchio elettrico ha potenza superiore a 1000 Watt accertarsi che sia presente a monte un interruttore di protezione</p> <p>Nei luoghi a maggior rischio elettrico, come individuati dalle norme tecniche, le attrezzature di lavoro devono essere alimentate a tensione di sicurezza secondo le indicazioni delle norme tecniche</p> <p>L'utensile deve essere a doppio isolamento e non collegarlo a terra</p> <p>Deve essere dotato di un interruttore incorporato nella carcassa tale da consentire la messa in funzionamento e l'arresto in tutta sicurezza</p> <p>Non usare la piattina per prolunghie di cavi di alimentazione</p> <p>Utilizzare solo prese e spine normalizzate</p> <p>Le giunzioni di prolunghie devono appoggiare su superfici asciutte</p> <p>Prima di effettuare l'allacciamento dell'utensile al quadro di distribuzione controllare che l'interruttore a monte della presa sia aperto (tolta corrente alla presa)</p> <p>Non utilizzare un utensile elettrico sotto la pioggia o in ambienti umidi o bagnati o a contatto con grandi masse metalliche senza il trasformatore di corrente</p> <p>I cavi e le giunzioni non devono essere spostati su pavimenti con acqua, oppure sporchi di oli o grassi</p> <p>I cavi non devono essere sollecitati a piegamenti di piccolo raggio o a torsioni</p> <p>I cavi non devono intralciare il posto di lavoro</p>		<p>D.Lgs. 17/10 D.Lgs. 81/08 Allegato VI § 1 Norme CEI</p> <p>D.Lgs. 81/08 Art. 71 comma 8</p> <p>D.Lgs. 81/08 Art. 71 comma 4</p> <p>D.Lgs. 81/08 Artt. 80, 81, 82, 83 - Allegato IX</p> <p>D.Lgs. 81/08 Artt. 80, 81, 82, 83 - Allegato IX</p> <p>D.Lgs. 81/08 Artt. 80, 81, 82, 83 - Allegato IX</p> <p>D.Lgs. 81/08 Allegato VI § 6.2</p> <p>CEI 64-8/4 art. 413.2.7</p> <p>D.Lgs. 81/08 Artt. 80, 81</p>
Proiezione di materiali			D.Lgs. 81/08 Allegato VIII § 4.2
Documenti	(23) Un documento con le verifiche periodiche deve essere tenuto a disposizione dell'autorità di vigilanza competente per un periodo di cinque anni dall'ultima registrazione delle verifiche stesse		
	(24) Un documento attestante l'esecuzione dell'ultimo controllo con esito positivo deve accompagnare l'attrezzatura di lavoro ovunque questa sia utilizzata; D.Lgs. 81/08 Art. 71 comma 10		

Attrezzatura: - Battipiastrille (25) (26) Rumore: 94 dB			
Rischi	Misure sicurezza utilizzo	D.P.I.	Misure legislative
Elettrocuzione o	Programmare ed effettuare una sistematica manutenzione		D.Lgs. 17/10 D.Lgs. 81/08

Attrezzatura: - Battipistrelle (25) (26)			
Rischi	Misure sicurezza utilizzo	D.P.I.	Misure legislative
folgorazione	<p>preventiva delle attrezzature</p> <p>L'apparecchiatura elettrica deve avere le derivazioni a spina e i conduttori mobili intermedi tali da impedire che una spina non inserita nella propria presa risulti in tensione</p> <p>Le prese a spina utilizzate devono essere tali che non sia possibile entrare accidentalmente in contatto con le parti in tensione della presa e con le parti in tensione della spina durante le fasi di inserimento o disinserimento</p> <p>Se l'apparecchio elettrico ha potenza superiore a 1000 Watt accertarsi che sia presente a monte un interruttore di protezione</p> <p>Nei luoghi a maggior rischio elettrico, come individuati dalle norme tecniche, le attrezzature di lavoro devono essere alimentate a tensione di sicurezza secondo le indicazioni delle norme tecniche</p> <p>Gli utensili elettrici portatili sono realizzati a doppio isolamento per cui è vietato collegarli a terra</p> <p>Deve essere dotato di un interruttore incorporato nella carcassa tale da consentire la messa in funzionamento e l'arresto in tutta sicurezza</p> <p>Le macchine e/o attrezzature devono essere in buono stato di conservazione e di efficienza ed avere una regolare manutenzione</p> <p>I cavi elettrici di collegamento devono essere idonei all'uso e stesi in modo da non intralciare il posto di lavoro</p> <p>Utilizzare solo prese e spine normalizzate</p> <p>Prima di effettuare l'allacciamento della macchina e/o attrezzature al quadro di distribuzione controllare che l'interruttore a monte della presa risulti aperto (tolta corrente alla presa)</p> <p>I cavi e le giunzioni non devono poggiare o essere spostati su pavimenti con acqua, oppure sporchi di oli o grassi</p> <p>I cavi non devono essere sollecitati a piegamenti di piccolo raggio o a torsioni</p>		<p>Art. 71 comma 4</p> <p>D.Lgs. 81/08 Artt. 80, 81, 82, 83 - Allegato IX</p> <p>D.Lgs. 81/08 Artt. 80, 81, 82, 83 - Allegato IX</p> <p>D.Lgs. 81/08 Artt. 80, 81, 82, 83 - Allegato IX</p> <p>D.Lgs. 81/08 Allegato VI § 6.2</p> <p>CEI 64-8/4 art. 413.2.7</p> <p>D.Lgs. 81/08 Artt. 80, 81</p>
Rumore (27) (28) (Trasm)	<p>Vedi marchiatura del produttore per macchine prodotte dopo il 92 e la valutazione del datore di lavoro</p> <p>Informare e formare i lavoratori su rischi</p> <p>Fare tutto il possibile per assicurare che vengano indossati i D.P.I</p>	Otoprotettori	<p>D.Lgs. 81/08 Artt. 189</p> <p>D.Lgs. 81/08 Artt. 195</p> <p>D.Lgs. 81/08 Artt. 193 comma 1</p>
Vibrazioni, scuotimenti	Le macchine e le attrezzature devono essere usate con i DPI previsti dal libretto d'uso	Guanti contro le aggressioni meccaniche	D.Lgs. 81/08 Artt. 71, 77, 78
Urti, colpi, impatti, compressioni	Non rimuovere o modificare i dispositivi di protezione	Scarpe di sicurezza Indumenti di protezione	<p>D.Lgs. 81/08 Artt. 20 comma 2 f)</p> <p>D.Lgs. 81/08 Allegato VIII § 3.2, § 4.6</p> <p>D.Lgs. 81/08 Artt. 78 - Allegato VIII § 3.6</p>
Sorveglianza sanitaria (28) Gli addetti devono essere sottoposti a sorveglianza sanitaria a cura del medico competente;			

Attrezzatura: - Battipistrelle (25) (26)		Rumore: 94 dB
Segnaletica	(27)	D.Lgs. 81/08 Art. 168 comma 2 d) - Allegato XXXIII Segnalare la zona esposta a livello di rumorosità elevato
Documenti	(25)	Un documento con le verifiche periodiche deve essere tenuto a disposizione dell'autorità di vigilanza competente per un periodo di cinque anni dall'ultima registrazione delle verifiche stesse
	(26)	Un documento attestante l'esecuzione dell'ultimo controllo con esito positivo deve accompagnare l'attrezzatura di lavoro ovunque questa sia utilizzata; D.Lgs. 81/08 Art. 71 comma 10

Attrezzatura: - Pistola per pittura a spruzzo (29) (30)		Rumore: 82 dB	
Rischi	Misure sicurezza utilizzo	D.P.I.	Misure legislative
Proiezione di getti e schizzi	L'ugello e le tubazioni devono essere puliti Le connessioni tra tubo di alimentazione e pistola devono essere ben eseguite Interrompere l'afflusso dell'aria nelle pause di lavoro Gli addetti devono utilizzare i DPI prescritti	Guanti Occhiali	D.Lgs. 17/10 D.Lgs. 81/08 Art. 78 comma 2 D.Lgs. 81/08 Allegato VIII § 3.6, § 4.5 D.Lgs. 81/08 Allegato VIII § 3.3, § 4.2 D.Lgs. 81/08 Art. 189
Rumore (31) (32)	Vedi marchiatura del produttore per macchine prodotte dopo il 92 e la valutazione del datore di lavoro Informare e formare i lavoratori su rischi Fare tutto il possibile per assicurare che vengano indossati i D.P.I	Otoprotettori	D.Lgs. 81/08 Art. 195 D.Lgs. 81/08 Art. 193 comma 1
Esposizione a nebbie, gas, vapori	In caso di lavorazione in ambienti confinati, se il prodotto impiegato lo richiede, predisporre adeguato sistema di aspirazione e/o di ventilazione Seguire le disposizioni della scheda di sicurezza del prodotto	Indumenti di protezione	D.M. 28/01/92 D.Lgs. 81/08 Art. 78 - Allegato VIII § 3.6
Sorveglianza sanitaria	(32)	Gli addetti devono essere sottoposti a sorveglianza sanitaria a cura del medico competente; D.Lgs. 81/08 Art. 168 comma 2 d) - Allegato XXXIII	
Segnaletica	(31)	Segnalare la zona esposta a livello di rumorosità elevato	
Documenti	(29)	Un documento con le verifiche periodiche deve essere tenuto a disposizione dell'autorità di vigilanza competente per un periodo di cinque anni dall'ultima registrazione delle verifiche stesse	
	(30)	Un documento attestante l'esecuzione dell'ultimo controllo con esito positivo deve accompagnare l'attrezzatura di lavoro ovunque questa sia utilizzata; D.Lgs. 81/08 Art. 71 comma 10	

Attrezzatura: - Tester (33) (34)		
Rischi	Misure sicurezza utilizzo	D.P.I.
Elettrocuzione degli addetti		Guanti contro le

Attrezzatura: - Tester (33) (34)			
Rischi	Misure sicurezza utilizzo	D.P.I.	Misure legislative
Urti, colpi, impatti, compressioni, punture, tagli e abrasioni	Utilizzare attrezzature a norma Impugnare saldamente l'utensile Assumere una posizione corretta e stabile Non utilizzare in maniera impropria l'utensile Non abbandonare gli utensili nei passaggi ed assicurarli da una eventuale caduta dall'alto L'utensile non deve essere deteriorato Sostituire i manici che presentino incrinature o scheggiature e siano ben fissati	aggressioni elettriche	D.Lgs. 81/08 Allegato VIII § 4.1, § 4.5 D.Lgs. 81/08 Allegato VI § 1.7
Tagli, abrasioni			
Documenti	(33) Un documento con le verifiche periodiche deve essere tenuto a disposizione dell'autorità di vigilanza competente per un periodo di cinque anni dall'ultima registrazione delle verifiche stesse (34) Un documento attestante l'esecuzione dell'ultimo controllo con esito positivo deve accompagnare l'attrezzatura di lavoro ovunque questa sia utilizzata; D.Lgs. 81/08 Art. 71 comma 10		

Attrezzatura: - Scanalatore (35) (36)		Rumore: 97 dB	
Rischi	Misure sicurezza utilizzo	D.P.I.	Misure legislative
Avvio intempestivo	Deve essere dotato di un interruttore incorporato nella carcassa tale da consentire la messa in funzionamento e l'arresto in tutta sicurezza		D.Lgs. 17/10 D.Lgs. 81/08 Art. 80, 81
Surriscaldamento	Aperture di raffreddamento, posizionate sulla carcassa motore, pulite e libere		
Lesioni alle mani	E' vietato compiere operazioni di pulizia o quant'altro su organi in moto	Guanti	D.Lgs. 81/08 Allegato VIII § 3.6, § 4.5
Proiezione di polveri o particelle	Gli addetti devono utilizzare i DPI prescritti	Scarpe di sicurezza Indumenti di protezione	D.Lgs. 81/08 Art. 78 comma 2 D.Lgs. 81/08 Allegato VIII § 3.2, § 4.6 D.Lgs. 81/08 Art. 78 - Allegato VIII § 3.6
Lesioni a parti del corpo, anche per movimenti intempestivi	Mantenere le impugnature degli utensili asciutte e prive di oli o grassi Impugnatura laterale dell'utensile, quando presente, correttamente posizionata e serrata Eseguire il lavoro in condizioni di stabilità adeguata Interrompere l'alimentazione elettrica durante le pause di lavoro Non battere mai sul disco e tenerlo pulito		
Elettrocuzione o folgorazione	Programmare ed effettuare una sistematica manutenzione preventiva delle attrezzature L'apparecchiatura elettrica deve avere le derivazioni a spina e i conduttori mobili intermedi tali da impedire che una spina non		D.Lgs. 81/08 Art. 71 comma 4 D.Lgs. 81/08 Art. 80, 81, 82,

Attrezzatura: - Scanalatore (35) (36)			
Rischi	Misure sicurezza utilizzo	D.P.I.	Misure legislative
	<p>inserita nella propria presa risulti in tensione Le prese a spina utilizzate devono essere tali che non sia possibile entrare accidentalmente in contatto con le parti in tensione della presa e con le parti in tensione della spina durante le fasi di inserimento o disinserimento Se l'apparecchio elettrico ha potenza superiore a 1000 Watt accertarsi che sia presente a monte un interruttore di protezione</p> <p>Nei luoghi a maggior rischio elettrico, come individuati dalle norme tecniche, le attrezzature di lavoro devono essere alimentate a tensione di sicurezza secondo le indicazioni delle norme tecniche Gli utensili elettrici portatili sono realizzati a doppio isolamento per cui è vietato collegarli a terra Deve essere dotato di un interruttore incorporato nella carcassa tale da consentire la messa in funzionamento e l'arresto in tutta sicurezza Le macchine e/o attrezzature devono essere in buono stato di conservazione e di efficienza ed avere una regolare manutenzione I cavi elettrici di collegamento devono essere idonei all'uso e stesi in modo da non intralciare il posto di lavoro Utilizzare solo prese e spine normalizzate Prima di effettuare l'allacciamento della macchina e/o attrezzature al quadro di distribuzione controllare che l'interruttore a monte della presa risulti aperto (tolta corrente alla presa) I cavi e le giunzioni non devono poggiare o essere spostati su pavimenti con acqua, oppure sporchi di oli o grassi I cavi non devono essere sollecitati a piegamenti di piccolo raggio o a torsioni</p>		<p>83 - Allegato IX D.Lgs. 81/08 Artt. 80, 81, 82, 83 - Allegato IX</p> <p>D.Lgs. 81/08 Artt. 80, 81, 82, 83 - Allegato IX</p> <p>D.Lgs. 81/08 Allegato VI § 6.2 CEI 64-8/4 art. 413.2.7 D.Lgs. 81/08 Artt. 80, 81</p>
Investimento e lesioni a non addetti	Non operare in adiacenza a transiti o altre postazioni di lavoro		D.Lgs. 81/08 Allegato VI § 1.7
Ustioni	Non toccare il disco o l'elemento in lavorazione subito dopo la lavorazione		
Rumore (37) (38) (Trasm)	Vedi marchiatura del produttore per macchine prodotte dopo il 92 e la valutazione del datore di lavoro Informare e formare i lavoratori su rischi		D.Lgs. 81/08 Art. 189
Proiezione di parti della macchina	Fare tutto il possibile per assicurare che vengano indossati i D.P.I. Per la sostituzione del disco utilizzare solo gli attrezzi appropriati Sostituito il disco, prima di rimettere in funzione l'utensile, provare a mano il libero movimento del disco stesso	Otoprotettori	D.Lgs. 81/08 Art. 195 D.Lgs. 81/08 Art. 193 comma 1
Sorveglianza sanitaria	(38) Gli addetti devono essere sottoposti a sorveglianza sanitaria a cura del medico competente; D.Lgs. 81/08 Art. 168 comma 2 d) - Allegato XXXIII		
Segnaletica	(37) Segnalare la zona esposta a livello di rumorosità elevato		
Documenti	(35) Un documento con le verifiche periodiche deve essere tenuto a disposizione dell'autorità di vigilanza competente per un periodo di cinque anni dall'ultima registrazione delle verifiche stesse (36) Un documento attestante l'esecuzione dell'ultimo controllo con esito positivo deve accompagnare l'attrezzatura di lavoro ovunque questa sia utilizzata; D.Lgs. 81/08 Art. 71 comma 10		

Attrezzatura: - Pistola per intonaco (39) (40)			
Rischi	Misure sicurezza utilizzo	D.P.I.	Misure legislative
Proiezione di getti e schizzi	L'ugello e le tubazioni devono essere puliti Le connessioni tra tubo di alimentazione e pistola devono essere ben eseguite Interrompere l'afflusso dell'aria nelle pause di lavoro Gli addetti devono utilizzare i DPI prescritti	Guanti Scarpe di sicurezza Indumenti di protezione	D.Lgs. 17/10 D.Lgs. 81/08 Allegato VIII § 3.6, § 4.5 D.Lgs. 81/08 Allegato VIII § 3.2, § 4.6 D.Lgs. 81/08 Art. 78 - Allegato VIII § 3.6 D.Lgs. 81/08 Art. 189
Rumore (41) (42) (Trasm)	Vedi marchiatura del produttore per macchine prodotte dopo il 92 e la valutazione del datore di lavoro Informare e formare i lavoratori su rischi Fare tutto il possibile per assicurare che vengano indossati i D.P.I	Otoprotettori	D.Lgs. 81/08 Art. 195 D.Lgs. 81/08 Art. 193 comma 1 D.M. 28/01/92
Esposizione ad allergeni	In caso di lavorazione in ambienti confinati, se il prodotto impiegato lo richiede, predisporre adeguato sistema di aspirazione e/o di ventilazione Seguire le disposizioni della scheda di sicurezza del prodotto Gli addetti devono utilizzare i DPI prescritti	Indumenti di protezione	D.Lgs. 81/08 Art. 78 - Allegato VIII § 3.6
Sorveglianza sanitaria (42)	Gli addetti devono essere sottoposti a sorveglianza sanitaria a cura del medico competente; D.Lgs. 81/08 Art. 168 comma 2 d) - Allegato XXXIII		
Segnaletica (41)	Segnalare la zona esposta a livello di rumorosità elevato		
Documenti (39)	Un documento con le verifiche periodiche deve essere tenuto a disposizione dell'autorità di vigilanza competente per un periodo di cinque anni dall'ultima registrazione delle verifiche stesse		
(40)	Un documento attestante l'esecuzione dell'ultimo controllo con esito positivo deve accompagnare l'attrezzatura di lavoro ovunque questa sia utilizzata; D.Lgs. 81/08 Art. 71 comma 10		

Attrezzatura: - Seghetto alternativo (43) (44)			
Rischi	Misure sicurezza utilizzo	D.P.I.	Misure legislative
Surriscaldamento	Aperture di raffreddamento, posizionate sulla carcassa motore, pulite e libere		D.Lgs. 17/10
Avvio intempestivo	Deve essere dotato di un interruttore incorporato nella carcassa tale da consentire la messa in funzionamento e l'arresto in tutta sicurezza		D.Lgs. 81/08 Artt. 80, 81
Contatto con organi in movimento	Carter di protezione del motore correttamente posizionato e serrato		D.Lgs. 81/08 Allegato VI § 1.6.3
Lesioni alle mani	Non sostituire la lama con il seghetto in movimento E' vietato compiere operazioni di pulizia o quant'altro su organi in	Guanti	D.Lgs. 81/08

Attrezzatura: - Seghetto alternativo (43) (44)

Rischi	Misure sicurezza utilizzo	D.P.I.	Misure legislative
Investimento e lesioni a non addetti	moto Non operare in adiacenza a transiti o altre postazioni di lavoro		Allegato VIII § 3.6, § 4.5
Lesioni a parti del corpo, anche per movimenti intempestivi	Non abbandonare l'utensile in luoghi non sicuri (cioè in luoghi o posizioni nelle quali può essere soggetto a caduta) Mantenere le impugnature degli utensili asciutte e prive di oli o grassi		D.Lgs. 81/08 Allegato VI § 1.7
Elettrocuzione o folgorazione	Impugnatura laterale dell'utensile, quando presente, correttamente posizionata e serrata Eseguire il lavoro in condizioni di stabilità adeguata Interrompere l'alimentazione elettrica durante le pause di lavoro Programmare ed effettuare una sistematica manutenzione preventiva delle attrezzature L'apparecchiatura elettrica deve avere le derivazioni a spina e i conduttori mobili intermedi tali da impedire che una spina non inserita nella propria presa risulti in tensione Le prese a spina utilizzate devono essere tali che non sia possibile entrare accidentalmente in contatto con le parti in tensione della presa e con le parti in tensione della spina durante le fasi di inserimento o disinserimento Se l'apparecchio elettrico ha potenza superiore a 1000 Watt accertarsi che sia presente a monte un interruttore di protezione Nei luoghi a maggior rischio elettrico, come individuati dalle norme tecniche, le attrezzature di lavoro devono essere alimentate a tensione di sicurezza secondo le indicazioni delle norme tecniche Gli utensili elettrici portatili sono realizzati a doppio isolamento per cui è vietato collegarli a terra Deve essere dotato di un interruttore incorporato nella carcassa tale da consentire la messa in funzionamento e l'arresto in tutta sicurezza Le macchine e/o attrezzature devono essere in buono stato di conservazione e di efficienza ed avere una regolare manutenzione I cavi elettrici di collegamento devono essere idonei all'uso e stesi in modo da non intralciare il posto di lavoro Utilizzare solo prese e spine normalizzate Prima di effettuare l'allacciamento della macchina e/o attrezzature al quadro di distribuzione controllare che l'interruttore a monte della presa risulti aperto (tolta corrente alla presa) I cavi e le giunzioni non devono poggiare o essere spostati su pavimenti con acqua, oppure sporchi di oli o grassi I cavi non devono essere sollecitati a piegamenti di piccolo raggio o a torsioni		D.Lgs. 81/08 Art. 71 comma 4 D.Lgs. 81/08 Artt. 80, 81, 82, 83 - Allegato IX D.Lgs. 81/08 Artt. 80, 81, 82, 83 - Allegato IX D.Lgs. 81/08 Artt. 80, 81, 82, 83 - Allegato IX D.Lgs. 81/08 Allegato VI § 6.2 CEI 64-8/4 art. 413.2.7 D.Lgs. 81/08 Artt. 80, 81
Ustioni	Non toccare la lama o l'elemento in lavorazione subito dopo il taglio		
Proiezione di schegge o parti dell'utensile	Condizioni della lama: · ben affilata e in condizioni di piena efficienza ben fissata all'utensile Nel caso di bloccaggio della lama, fermare il seghetto, togliere la lama e controllare prima di riprendere il lavoro	Occhiali	D.Lgs. 81/08 Allegato VIII § 3.3, § 4.2
Documenti	(43) Un documento con le verifiche periodiche deve essere tenuto a disposizione dell'autorità di		

Attrezzatura:	- Seghetto alternativo (43) (44)
	vigilanza competente per un periodo di cinque anni dall'ultima registrazione delle verifiche stesse
	(44) Un documento attestante l'esecuzione dell'ultimo controllo con esito positivo deve accompagnare l'attrezzatura di lavoro ovunque questa sia utilizzata; D.Lgs. 81/08 Art. 71 comma 10

Attrezzatura:	- Clipper (45) (46)	Rumore: 102 dB	
Rischi	Misure sicurezza utilizzo	D.P.I.	Misure legislative
Elettrocuzione o folgorazione	<p>Programmare ed effettuare una sistematica manutenzione preventiva delle attrezzature</p> <p>L'apparecchiatura elettrica deve avere le derivazioni a spina e i conduttori mobili intermedi tali da impedire che una spina non inserita nella propria presa risulti in tensione</p> <p>Le prese a spina utilizzate devono essere tali che non sia possibile entrare accidentalmente in contatto con le parti in tensione della presa e con le parti in tensione della spina durante le fasi di inserimento o disinserimento</p> <p>Se l'apparecchio elettrico ha potenza superiore a 1000 Watt accertarsi che sia presente a monte un interruttore di protezione</p> <p>Nei luoghi a maggior rischio elettrico, come individuati dalle norme tecniche, le attrezzature di lavoro devono essere alimentate a tensione di sicurezza secondo le indicazioni delle norme tecniche</p> <p>Gli utensili elettrici portatili sono realizzati a doppio isolamento per cui è vietato collegarli a terra</p> <p>Deve essere dotato di un interruttore incorporato nella carcassa tale da consentire la messa in funzionamento e l'arresto in tutta sicurezza</p> <p>Le macchine e/o attrezzature devono essere in buono stato di conservazione e di efficienza ed avere una regolare manutenzione</p> <p>I cavi elettrici di collegamento devono essere idonei all'uso e stesi in modo da non intralciare il posto di lavoro</p> <p>Utilizzare solo prese e spine normalizzate</p> <p>Prima di effettuare l'allacciamento della macchina e/o attrezzature al quadro di distribuzione controllare che l'interruttore a monte della presa risulti aperto (tolta corrente alla presa)</p> <p>I cavi e le giunzioni non devono poggiare o essere spostati su pavimenti con acqua, oppure sporchi di oli o grassi</p> <p>I cavi non devono essere sollecitati a piegamenti di piccolo raggio o a torsioni</p>		<p>D.Lgs. 17/10</p> <p>D.Lgs. 81/08 Art. 71 comma 4</p> <p>D.Lgs. 81/08 Artt. 80, 81, 82, 83 - Allegato IX</p> <p>D.Lgs. 81/08 Artt. 80, 81, 82, 83 - Allegato IX</p> <p>D.Lgs. 81/08 Artt. 80, 81, 82, 83 - Allegato IX</p> <p>D.Lgs. 81/08 Allegato VI § 6.2</p> <p>CEI 64-8/4 art. 413.2.7</p> <p>D.Lgs. 81/08 Artt. 80, 81</p>
Rumore (47) (48) (Trasm)	<p>Vedi marchiatura del produttore per macchine prodotte dopo il 92 e la valutazione del datore di lavoro</p> <p>Informare e formare i lavoratori su rischi</p> <p>Fare tutto il possibile per assicurare che vengano indossati i D.P.I</p>	Otoprotettori	<p>D.Lgs. 81/08 Art. 189</p> <p>D.Lgs. 81/08 Art. 195</p> <p>D.Lgs. 81/08 Art. 193 comma 1</p>
Caduta di oggetti dall'alto	Il posto di lavoro deve essere protetto da un solido impalcato sovrastante, contro la caduta di materiali	Casco di protezione	<p>D.Lgs. 81/08 Art. 114 comma 1</p> <p>D.Lgs. 81/08 Art. 110</p> <p>D.Lgs. 81/08 Allegato VIII § 3.1, § 4.1</p>

Attrezzatura: - Clipper (45) (46)			
Rischi	Misure sicurezza utilizzo	D.P.I.	Misure legislative
Lesioni dorso-lombari per movimentazione manuale dei carichi	Ridurre il più possibile la movimentazione manuale dei materiali utilizzando mezzi meccanici ausiliari per i carichi superiori a 25 kg per gli uomini e 15 kg per le donne o di dimensioni ingombranti o di difficile presa Il personale addetto a protrate operazioni di movimentazioni manuali dei carichi deve essere frequentemente turnato		D.Lgs. 81/08 Art. 168 - Allegato XXXIII D.Lgs. 81/08 Art. 168 comma 2 - Allegato XXXIII § 4
Riavvio per ritorno intempestivo di corrente	Le macchine devono essere collegate ad un relè di minima tensione (interruttore di minima a riarmo manuale) o equivalente sulla linea di alimentazione della macchina in modo che la macchina non riparta dopo una interruzione di corrente		
Spostamento intempestivo	Posizionamento in modo stabile e sicuro, seguendo le istruzioni del fabbricante per l'uso dei fissaggi appositi		
Punture, tagli, abrasioni, contusioni in varie parti del corpo	Devono essere presenti le protezioni della lama e della cinghia Il carrellino portapezzo deve essere in perfetto stato Illuminare a sufficienza l'area di lavoro Scollegare l'alimentazione elettrica durante le pause Eseguire le operazioni di revisione, manutenzione e pulizia necessarie al reimpiego con la macchina scollegata elettricamente Per la manutenzione attenersi alle indicazioni del libretto Mantenere pieno il contenitore dell'acqua Indossare indumenti aderenti al corpo senza parti svolazzanti	Scarpe di sicurezza Guanti Indumenti di protezione	D.Lgs. 81/08 Allegato VIII § 3.2, § 4.6 D.Lgs. 81/08 Allegato VIII § 3.6, § 4.5 D.Lgs. 81/08 Art. 78 - Allegato VIII § 3.6
Scivolamenti, cadute a livello	Mantenere l'area di lavoro sgombra da materiale di scarto		D.Lgs. 81/08 Art. 153
Inalazione di polveri, fibre	Durante il lavoro devono essere seguite le disposizioni prescritte dalla scheda di sicurezza per quel prodotto	Maschera con filtro adatto Guanti	D.M. 28/01/92 D.Lgs. 81/08 Allegato VIII § 3.3, § 4.4 D.Lgs. 81/08 Allegato VIII § 3.6, § 4.5
Sorveglianza sanitaria (48)	Gli addetti devono essere sottoposti a sorveglianza sanitaria a cura del medico competente; D.Lgs. 81/08 Art. 168 comma 2 d) - Allegato XXXIII		
Segnaletica (47)	Segnalare la zona esposta a livello di rumorosità elevato		
Documenti (45)	Un documento con le verifiche periodiche deve essere tenuto a disposizione dell'autorità di vigilanza competente per un periodo di cinque anni dall'ultima registrazione delle verifiche stesse		
	(46) Un documento attestante l'esecuzione dell'ultimo controllo con esito positivo deve accompagnare l'attrezzatura di lavoro ovunque questa sia utilizzata; D.Lgs. 81/08 Art. 71 comma 10		

Attrezzatura: - Pistola sparachiodi (49) (50)			
Rischi	Misure sicurezza utilizzo	D.P.I.	Misure legislative
			D.Lgs. 17/10

Attrezzatura: - Pistola sparachiodi (49) (50)			
Rischi	Misure sicurezza utilizzo	D.P.I.	Misure legislative
Elettrocuzione o folgorazione	<p>Programmare ed effettuare una sistematica manutenzione preventiva delle attrezzature</p> <p>L'apparecchiatura elettrica deve avere le derivazioni a spina e i conduttori mobili intermedi tali da impedire che una spina non inserita nella propria presa risulti in tensione</p> <p>Le prese a spina utilizzate devono essere tali che non sia possibile entrare accidentalmente in contatto con le parti in tensione della presa e con le parti in tensione della spina durante le fasi di inserimento o disinserimento</p> <p>Se l'apparecchio elettrico ha potenza superiore a 1000 Watt accertarsi che sia presente a monte un interruttore di protezione</p> <p>Nei luoghi a maggior rischio elettrico, come individuati dalle norme tecniche, le attrezzature di lavoro devono essere alimentate a tensione di sicurezza secondo le indicazioni delle norme tecniche</p> <p>Gli utensili elettrici portatili sono realizzati a doppio isolamento per cui è vietato collegarli a terra</p> <p>Deve essere dotato di un interruttore incorporato nella carcassa tale da consentire la messa in funzionamento e l'arresto in tutta sicurezza</p> <p>Le macchine e/o attrezzature devono essere in buono stato di conservazione e di efficienza ed avere una regolare manutenzione</p> <p>I cavi elettrici di collegamento devono essere idonei all'uso e stesi in modo da non intralciare il posto di lavoro</p> <p>Utilizzare solo prese e spine normalizzate</p> <p>Prima di effettuare l'allacciamento della macchina e/o attrezzature al quadro di distribuzione controllare che l'interruttore a monte della presa risulti aperto (tolta corrente alla presa)</p> <p>I cavi e le giunzioni non devono poggiare o essere spostati su pavimenti con acqua, oppure sporchi di oli o grassi</p> <p>I cavi non devono essere sollecitati a piegamenti di piccolo raggio o a torsioni</p>		<p>D.Lgs. 81/08 Art. 71 comma 4</p> <p>D.Lgs. 81/08 Artt. 80, 81, 82, 83 - Allegato IX</p> <p>D.Lgs. 81/08 Artt. 80, 81, 82, 83 - Allegato IX</p> <p>D.Lgs. 81/08 Artt. 80, 81, 82, 83 - Allegato IX</p> <p>D.Lgs. 81/08 Allegato VI § 6.2</p> <p>CEI 64-8/4 art. 413.2.7</p> <p>D.Lgs. 81/08 Artt. 80, 81</p>
Punture, tagli, abrasioni		<p>Guanti</p> <p>Scarpe di sicurezza</p>	<p>D.Lgs. 81/08 Allegato VIII § 4.5, § 4.7</p> <p>D.Lgs. 81/08 Allegato VIII § 3.6, § 4.5</p> <p>D.Lgs. 81/08 Allegato VIII § 3.2, § 4.6</p>
Proiezione di schegge e di chiodi; partenza accidentale del colpo; rimbalzo del chiodo o deviazione dalla traiettoria prevista	<p>Eeguire il lavoro in condizioni di stabilità adeguata</p> <p>Non sparare contro strutture perforabili, in prossimità di spigoli o fori o su superfici fessurate</p> <p>Adeguare la scelta dei componenti alle lavorazioni da effettuare</p> <p>Appoggiare saldamente l'utensile all'elemento da congiungere prima di esercitare la pressione sul grilletto</p>		

Attrezzatura: - Pistola sparachiodi (49) (50)			
Rischi	Misure sicurezza utilizzo	D.P.I.	Misure legislative
Rumore (51) (52) (Trasm)	<p>Distanziare lo sparo delle punte</p> <p>Al termine della lavorazione scaricare immediatamente la pistola</p> <p>Vedi marchiatura del produttore per macchine prodotte dopo il 92 e la valutazione del datore di lavoro</p> <p>Informare e formare i lavoratori su rischi</p> <p>Fare tutto il possibile per assicurare che vengano indossati i D.P.I</p>	<p>Occhiali</p> <p>Otoprotettori</p>	<p>D.Lgs. 81/08 Allegato VIII § 3.3, § 4.2</p> <p>D.Lgs. 81/08 Art. 189</p> <p>D.Lgs. 81/08 Art. 195</p> <p>D.Lgs. 81/08 Art. 193 comma 1</p>
Vibrazioni	Impugnare saldamente l'utensile con due mani		
Sorveglianza sanitaria (52)	Gli addetti devono essere sottoposti a sorveglianza sanitaria a cura del medico competente; D.Lgs. 81/08 Art. 168 comma 2 d) - Allegato XXXIII		
Segnaletica (51)	Segnalare la zona esposta a livello di rumorosità elevato		
Documenti (49)	Un documento con le verifiche periodiche deve essere tenuto a disposizione dell'autorità di vigilanza competente per un periodo di cinque anni dall'ultima registrazione delle verifiche stesse		
(50)	Un documento attestante l'esecuzione dell'ultimo controllo con esito positivo deve accompagnare l'attrezzatura di lavoro ovunque questa sia utilizzata; D.Lgs. 81/08 Art. 71 comma 10		

Attrezzatura: - Betoniera con benna di caricamento (53) (54) (55)		Rumore: 82 dB	
Rischi	Misure sicurezza utilizzo	D.P.I.	Misure legislative
<p>Caduta dall'alto durante le movimentazioni</p> <p>Elettrocuzione o folgorazione</p>	<p>La macchina deve essere munita di sistemi di presa e trasporto (dettati dal produttore)</p> <p>Programmare ed effettuare una sistematica manutenzione preventiva delle attrezzature</p> <p>L'apparecchiatura elettrica deve avere le derivazioni a spina e i conduttori mobili intermedi tali da impedire che una spina non inserita nella propria presa risulti in tensione</p> <p>Le prese a spina utilizzate devono essere tali che non sia possibile entrare accidentalmente in contatto con le parti in tensione della presa e con le parti in tensione della spina durante le fasi di inserimento o disinserimento</p> <p>Se l'apparecchio elettrico ha potenza superiore a 1000 Watt accertarsi che sia presente a monte un interruttore di protezione</p> <p>Nei luoghi a maggior rischio elettrico, come individuati dalle norme tecniche, le attrezzature di lavoro devono essere alimentate a tensione di sicurezza secondo le indicazioni delle norme tecniche</p> <p>Gli utensili elettrici portatili sono realizzati a doppio isolamento per cui è vietato collegarli a terra</p> <p>Deve essere dotato di un interruttore incorporato nella carcassa tale da consentire la messa in funzionamento e l'arresto in tutta sicurezza</p> <p>Le macchine e/o attrezzature devono essere in buono stato di conservazione e di efficienza ed avere una regolare manutenzione</p> <p>I cavi elettrici di collegamento devono essere idonei all'uso e stesi in modo da non intralciare il posto di lavoro</p> <p>Utilizzare solo prese e spine normalizzate</p> <p>Prima di effettuare l'allacciamento della macchina e/o attrezzature al quadro di distribuzione controllare che l'interruttore a monte</p>		<p>D.Lgs. 17/10</p> <p>D.Lgs. 81/08 Art. 71 comma 4</p> <p>D.Lgs. 81/08 Artt. 80, 81, 82, 83 - Allegato IX</p> <p>D.Lgs. 81/08 Artt. 80, 81, 82, 83 - Allegato IX</p> <p>D.Lgs. 81/08 Artt. 80, 81, 82, 83 - Allegato IX</p> <p>D.Lgs. 81/08 Allegato VI § 6.2</p> <p>CEI 64-8/4 art. 413.2.7</p> <p>D.Lgs. 81/08 Artt. 80, 81</p>

Attrezzatura: - Betoniera con benna di caricamento (53) (54) (55)			
Rischi	Misure sicurezza utilizzo	D.P.I.	Misure legislative
Rumore (56) (57)	della presa risulti aperto (tolta corrente alla presa) I cavi e le giunzioni non devono poggiare o essere spostati su pavimenti con acqua, oppure sporchi di oli o grassi I cavi non devono essere sollecitati a piegamenti di piccolo raggio o a torsioni		D.Lgs. 81/08 Art. 189
Esposizione ad allergeni	Vedi marchiatura del produttore per macchine prodotte dopo il 92 e la valutazione del datore di lavoro Informare e formare i lavoratori su rischi Fare tutto il possibile per assicurare che vengano indossati i D.P.I	Otoprotettori	D.Lgs. 81/08 Art. 195 D.Lgs. 81/08 Art. 193 comma 1 D.M. 28/01/92
Inalazione e contatto con polveri, fibre	I prodotti utilizzati devono essere impiegati seguendo le indicazioni prescritte dalla scheda di sicurezza allegata	Maschera con filtro adatto Guanti	D.Lgs. 81/08 Allegato VIII § 3.3, § 4.4 D.Lgs. 81/08 Allegato VIII § 3.6, § 4.5 D.Lgs. 81/08 Art. 78 - Allegato VIII § 4.4
Contatto con organi in movimento	Durante l'uso dei prodotti devono essere utilizzati i DPI previsti dalla scheda di sicurezza (maschera antipolvere) per la protezione contro l'inalazione di polveri	Maschera con filtro adatto Guanti	D.Lgs. 81/08 Allegato VIII § 3.3, § 4.4 D.Lgs. 81/08 Allegato VIII § 3.6, § 4.5 D.Lgs. 81/08 Allegato V Parte II § 5.7.3
Investimento durante le lavorazioni	Le aperture di alimentazione e di scarico delle macchine devono essere provviste di idonei ripari costituiti, a seconda delle varie esigenze tecniche, da parapetti, griglie, tramogge e coperture Le parti laterali della betoniera devono essere protette con elementi pieni o con traforati metallici Tutti gli organi lavoratori (pulegge, cinghie, volani, ingranaggi ed altri) devono essere protetti contro il contatto accidentale mediante l'applicazione di idonee protezioni Il pignone e la corona, elementi di trasmissione del movimento alla vasca, devono avere carter di protezione Non eseguire operazioni di lubrificazione o di manutenzione in genere sugli organi in movimento Non indossare indumenti eccessivamente larghi o comunque con parti svolazzanti		
Riavvio o azionamento accidentale	Le betoniere dotate di benna di caricamento azionata da argano e fune devono essere provviste di fine corsa automatico per l'arresto della benna nella posizione di estremità superiore Dopo l'uso accertarsi di aver tolto la tensione al macchinario e al quadro generale di alimentazione Deve essere provvista di dispositivo contro il riavviamento automatico (bobina di sgancio) al ristabilirsi della tensione di rete		
Ribaltamento	Quando la velocità del vento è superiore a 72 km/h ancorare la betoniera secondo quanto previsto dal costruttore nel libretto delle istruzioni		Circ. 29/06/81 n. 70
Caduta di oggetti dall'alto	Il posto di lavoro deve essere protetto da un solido impalcato sovrastante, contro la caduta di materiali		D.Lgs. 81/08 Art. 114 comma

Attrezzatura: - Betoniera con benna di caricamento (53) (54) (55)			
Rischi	Misure sicurezza utilizzo	D.P.I.	Misure legislative
Lesioni dorso lombari per i lavoratori (58) Proiezione di getti e schizzi	Formazione e definizione di modalità operative specifiche per movimentazioni, prima dell'imbracatura e dopo il deposito nella postazione di arrivo, per carichi pesanti, ingombranti, difficili da afferrare o in equilibrio instabile Durante l'uso della betoniera si devono adottare tutte le precauzioni affinché gli addetti non siano investiti da getti di materiali o schizzi	Casco di protezione Indumenti di protezione	1 D.Lgs. 81/08 Art. 110 D.Lgs. 81/08 Allegato VIII § 3.1, § 4.1 D.Lgs. 81/08 Art. 169 - Allegato XXXIII D.Lgs. 81/08 Art. 78 - Allegato VIII § 3.6
Sorveglianza sanitaria (57)	Gli addetti devono essere sottoposti a sorveglianza sanitaria a cura del medico competente; D.Lgs. 81/08 Art. 168 comma 2 d) - Allegato XXXIII		
Segnaletica (58)	Nomina del medico competente e visite con periodicità a sua discrezione		
Documenti (56)	Segnalare la zona esposta a livello di rumorosità elevato		
(53)	Un documento con le verifiche periodiche deve essere tenuto a disposizione dell'autorità di vigilanza competente per un periodo di cinque anni dall'ultima registrazione delle verifiche stesse		
(54)	Un documento attestante l'esecuzione dell'ultimo controllo con esito positivo deve accompagnare l'attrezzatura di lavoro ovunque questa sia utilizzata; D.Lgs. 81/08 Art. 71 comma 10		
(55)	Il produttore deve dichiarare, sulla base di verifica effettuata da tecnico abilitato, la stabilità della betoniera Tale dichiarazione deve essere allegata al "libretto di istruzioni"; Circ. n. 13 del 17.11.1980		

Attrezzatura: - Sbobinatrice elettrica (59) (60)			
Rischi	Misure sicurezza utilizzo	D.P.I.	Misure legislative
Elettrocuzione o folgorazione	<p>Programmare ed effettuare una sistematica manutenzione preventiva delle attrezzature</p> <p>L'apparecchiatura elettrica deve avere le derivazioni a spina e i conduttori mobili intermedi tali da impedire che una spina non inserita nella propria presa risulti in tensione Le prese a spina utilizzate devono essere tali che non sia possibile entrare accidentalmente in contatto con le parti in tensione della presa e con le parti in tensione della spina durante le fasi di inserimento o disinserimento Se l'apparecchio elettrico ha potenza superiore a 1000 Watt accertarsi che sia presente a monte un interruttore di protezione</p> <p>Nei luoghi a maggior rischio elettrico, come individuati dalle norme tecniche, le attrezzature di lavoro devono essere alimentate a tensione di sicurezza secondo le indicazioni delle norme tecniche Gli utensili elettrici portatili sono realizzati a doppio isolamento per cui è vietato collegarli a terra Deve essere dotato di un interruttore incorporato nella carcassa tale da consentire la messa in funzionamento e l'arresto in tutta sicurezza Le macchine e/o attrezzature devono essere in buono stato di conservazione e di efficienza ed avere una regolare manutenzione I cavi elettrici di collegamento devono essere idonei all'uso e stesi in modo da non intralciare il posto di lavoro Utilizzare solo prese e spine normalizzate</p>		<p>D.Lgs. 17/10 D.Lgs. 81/08 Art. 71 comma 4 D.Lgs. 81/08 Artt. 80, 81, 82, 83 - Allegato IX D.Lgs. 81/08 Artt. 80, 81, 82, 83 - Allegato IX D.Lgs. 81/08 Artt. 80, 81, 82, 83 - Allegato IX D.Lgs. 81/08 Allegato VI § 6.2 CEI 64-8/4 art. 413.2.7 D.Lgs. 81/08 Artt. 80, 81</p>

Attrezzatura: - Sbobinatrice elettrica (59) (60)			
Rischi	Misure sicurezza utilizzo	D.P.I.	Misure legislative
Investimento e lesioni a non addetti	Prima di effettuare l'allacciamento della macchina e/o attrezzature al quadro di distribuzione controllare che l'interruttore a monte della presa risulti aperto (tolta corrente alla presa) I cavi e le giunzioni non devono poggiare o essere spostati su pavimenti con acqua, oppure sporchi di oli o grassi I cavi non devono essere sollecitati a piegamenti di piccolo raggio o a torsioni Non operare in adiacenza a transiti o altre postazioni di lavoro		D.Lgs. 81/08 Allegato VI § 1.7
Caduta per inciampo	Non abbandonare l'utensile in luoghi non sicuri (cioè in luoghi o posizioni nelle quali può essere soggetto a caduta) Stendere il cavo fuori dalle zone di possibile transito		
Documenti	(59) Un documento con le verifiche periodiche deve essere tenuto a disposizione dell'autorità di vigilanza competente per un periodo di cinque anni dall'ultima registrazione delle verifiche stesse (60) Un documento attestante l'esecuzione dell'ultimo controllo con esito positivo deve accompagnare l'attrezzatura di lavoro ovunque questa sia utilizzata; D.Lgs. 81/08 Art. 71 comma 10		

Attrezzatura: - Scale doppie (61) (62)			
Rischi	Misure sicurezza utilizzo	D.P.I.	Misure legislative
Caduta dall'alto per rottura, scivolamento o ribaltamento	Gli appoggi inferiore e superiore devono essere piani e non cedevoli, (sono da preferire le scale dotate di piedini regolabili per la messa a livello), ovvero sia reso tale Durante l'uso assicurarsi della stabilità della scala e quando necessario far trattenere al piede da altra persona Curare la corretta inclinazione della scala durante l'uso, posizionando il piede della scala ad 1/4 della lunghezza della scala stessa Caratteristiche regolamentari delle scale doppie: · resistenza pioli (di tipo antisdrucchiolevoli) fissati ai montanti (incastrati, per quelle di legno, e trattenuti con tiranti di ferro applicati sotto i due pioli estremi e uno intermedio per quelle lunghe più di 4 metri) altezza massima 5 metri dispositivo (catena o altro sistema equivalente) che impedisce l'apertura oltre il limite prefissato dal fabbricante dispositivi di appoggio antiscivolo applicati alla base dei montanti · La scala deve avere: ogni elemento in ottimo stato di conservazione i dispositivi antisdrucchiolevoli all'estremità inferiore dei due montanti in buono stato		D.Lgs. 81/08 Art. 113 comma 6 D.Lgs. 81/08 Art. 113 comma 5 D.Lgs. 81/08 Art. 113 comma 3, comma 9 D.Lgs. 81/08 Art. 113 comma 3
Elettrocuzione	Usare solo scale doppie in legno per attività su linee o impianti elettrici		
Ferite a terzi per caduta dall'alto	Durante il lavoro in posizioni sopraelevate, gli utensili non utilizzati devono essere tenuti in guaine o assicurati in modo da impedirne la caduta		D.Lgs. 81/08 Allegato VI § 1.7
Documenti	(61) Un documento con le verifiche periodiche deve essere tenuto a disposizione dell'autorità di vigilanza competente per un periodo di cinque anni dall'ultima registrazione delle verifiche stesse (62) Un documento attestante l'esecuzione dell'ultimo controllo con esito positivo deve accompagnare l'attrezzatura di lavoro ovunque questa sia utilizzata; D.Lgs. 81/08 Art. 71 comma 10		

Attrezzatura: - Sbobinatrice manuale (63) (64)			
Rischi	Misure sicurezza utilizzo	D.P.I.	Misure legislative
Investimento di non addetti Caduta per inciampo	Operare con attenzione in corrispondenza di transiti e di altre postazioni di lavoro Stendere il cavo fuori dalle zone di possibile transito		D.Lgs. 17/10
Documenti	(63) Un documento con le verifiche periodiche deve essere tenuto a disposizione dell'autorità di vigilanza competente per un periodo di cinque anni dall'ultima registrazione delle verifiche stesse (64) Un documento attestante l'esecuzione dell'ultimo controllo con esito positivo deve accompagnare l'attrezzatura di lavoro ovunque questa sia utilizzata; D.Lgs. 81/08 Art. 71 comma 10		

Attrezzatura: - Avvitatore pneumatico (65) (66)			
Rischi	Misure sicurezza utilizzo	D.P.I.	Misure legislative
Rumore (67) (68)	Vedi marchiatura del produttore per macchine prodotte dopo il 92 e la valutazione del datore di lavoro Informare e formare i lavoratori su rischi Fare tutto il possibile per assicurare che vengano indossati i D.P.I	Otoprotettori	D.Lgs. 17/10 D.Lgs. 81/08 Art. 189 D.Lgs. 81/08 Art. 195 D.Lgs. 81/08 Art. 193 comma 1 D.Lgs. 81/08 Art. 71 comma 8
Proiezione di schegge e frammenti di materiali	Le tubazioni, i dispositivi di sicurezza (pressostato e valvola di sicurezza sul compressore), quelli di connessione ed intercettazione (quali giunti, attacchi, valvole), quelli di scarico dell'aria, quelli silenziatori, ecc. devono essere integre e funzionanti		
Scoppio delle tubazioni	Le tubazioni devono essere integre. Se esistono forature o lacerazioni non improvvisare soluzioni di fortuna con nastro adesivo o altro mezzo perché, in genere, tali riparazioni non resistono alla pressione interna del tubo Non usare i tubi al posto di funi o corde per trainare, sollevare o calare gli attrezzi Non piegare i tubi per interrompere il flusso di aria compressa Disporre le tubazioni in modo che non intralcino il proprio lavoro o quello degli altri ed in modo che non subiscano danneggiamenti; Non sottoporle a piegature ad angolo vivo, ad abrasione, a tagli, a schiacciamenti; Non disporle su superfici sporche di oli o grassi Attacchi dei tubi flessibili al serbatoio d'aria compressa, e alla rete di distribuzione, giunti intermedi di collegamento, perfettamente integri; utilizzare fascette metalliche con bordi non taglienti fissate con morsetti o altri sistemi; consigliati giunti a baionetta La strumentazione deve essere integra e funzionante Le tubazioni devono essere connesse in modo adeguato Tenere sotto controllo i manometri Spegnere il motore e scaricare il serbatoio dell'aria dopo l'uso		D.Lgs. 81/08 Art. 20 comma 2 c) - Allegato VI § 1
Intralcio ad altre lavorazioni	Le tubazioni non devono costituire intralcio a transiti o altre lavorazioni A fine lavoro, le tubazioni devono essere riposte in maniera corretta nel locale destinato a magazzino		
Investimento da tubazioni	Tubazioni perfettamente funzionanti		

Attrezzatura: - Avvitatore pneumatico (65) (66)			
Rischi	Misure sicurezza utilizzo	D.P.I.	Misure legislative
d'aria compressa	Attacchi dei tubi flessibili al serbatoio d'aria compressa, e alla rete di distribuzione, giunti intermedi di collegamento, perfettamente integri; utilizzare fascette metalliche con bordi non taglienti fissate con morsetti o altri sistemi; consigliati giunti a baionetta		
Investimento e lesioni a non addetti	Non operare in adiacenza a transiti o altre postazioni di lavoro		
Lesioni alle mani	Non abbandonare l'utensile in luoghi non sicuri (cioè in luoghi o posizioni nelle quali può essere soggetto a caduta)	Guanti	D.Lgs. 81/08 Allegato VI § 1.7
	E' vietato compiere operazioni di pulizia o quant'altro su organi in moto		D.Lgs. 81/08 Allegato VIII § 3.6, § 4.5
Sorveglianza sanitaria (68)	Gli addetti devono essere sottoposti a sorveglianza sanitaria a cura del medico competente; D.Lgs. 81/08 Art. 168 comma 2 d) - Allegato XXXIII		
Segnaletica (67)	Segnalare la zona esposta a livello di rumorosità elevato		
Documenti (65)	Un documento con le verifiche periodiche deve essere tenuto a disposizione dell'autorità di vigilanza competente per un periodo di cinque anni dall'ultima registrazione delle verifiche stesse		
	(66) Un documento attestante l'esecuzione dell'ultimo controllo con esito positivo deve accompagnare l'attrezzatura di lavoro ovunque questa sia utilizzata; D.Lgs. 81/08 Art. 71 comma 10		

Attrezzatura: - Spazzole			
Rischi	Misure sicurezza utilizzo	D.P.I.	Misure legislative
Inalazione di polveri		Maschera con filtro adatto	D.Lgs. 81/08 Allegato VIII § 3.3, § 4.4

Attrezzatura: - Utensili ed attrezzature manuali (69) (70)			
Rischi	Misure sicurezza utilizzo	D.P.I.	Misure legislative
	Gli addetti devono utilizzare a seconda dei casi: guanti, scarpe antinfortunistiche, occhiali o visiere, otoprotettori, mascherine	Guanti	D.Lgs. 81/08 Allegato VIII § 3.6, § 4.5
		Scarpe di sicurezza	D.Lgs. 81/08 Allegato VIII § 3.2, § 4.6
		Occhiali	D.Lgs. 81/08 Allegato VIII § 3.3, § 4.2
		Otoprotettori	D.Lgs. 81/08 Art. 193 comma 1
		Maschera con filtro adatto	D.Lgs. 81/08 Allegato VIII § 3.3, § 4.4
Ferite per errata movimentazione, proiezione di schegge o di frammenti, inalazioni di polveri	Mettere a disposizione dei lavoratori utensili adeguati al lavoro da svolgere ed idonei ai fini della sicurezza e salute		D.Lgs. 81/08 Art. 71 comma 1
	Accertarsi del buono stato di conservazione e di efficienza degli utensili e delle attrezzature		D.Lgs. 81/08 Art. 71 comma 8
	Eliminare gli utensili difettosi o usurati;		

Attrezzatura: - Utensili ed attrezzature manuali (69) (70)			
Rischi	Misure sicurezza utilizzo	D.P.I.	Misure legislative
Urti, colpi, impatti, compressioni, punture, tagli e abrasioni	<p>Vietare l'uso improprio degli utensili; Programmare una sistematica manutenzione preventiva degli utensili</p> <p>Impugnare saldamente l'utensile Assumere una posizione corretta e stabile Non utilizzare in maniera impropria l'utensile L'utensile non deve essere deteriorato Sostituire i manici che presentino incrinature o scheggiature Il manico deve essere fissato in modo corretto Per punte e scalpelli utilizzare idonei paracolpi ed eliminare le sbavature dalle impugnature Gli addetti devono utilizzare i DPI prescritti</p>	<p>Guanti</p> <p>Casco di protezione</p> <p>Scarpe di sicurezza</p>	<p>D.Lgs. 81/08 Allegato VIII § 4.1, § 4.5</p> <p>D.Lgs. 81/08 Allegato VIII § 3.6, § 4.5</p> <p>D.Lgs. 81/08 Art. 110</p> <p>D.Lgs. 81/08 Allegato VIII § 3.1, § 4.1</p> <p>D.Lgs. 81/08 Allegato VIII § 3.2, § 4.6</p>
Proiezione di schegge o materiali	Distanziare adeguatamente gli altri lavoratori o installare schermi paraschegge	Occhiali	D.Lgs. 81/08 Allegato VIII § 3.3, § 4.2
Ferite a terzi per caduta dall'alto	Durante il lavoro in posizioni sopraelevate, gli utensili non utilizzati devono essere tenuti in guaine o assicurati in modo da impedirne la caduta		D.Lgs. 81/08 Allegato VI § 1.7
Documenti	(69) Un documento con le verifiche periodiche deve essere tenuto a disposizione dell'autorità di vigilanza competente per un periodo di cinque anni dall'ultima registrazione delle verifiche stesse		
	(70) Un documento attestante l'esecuzione dell'ultimo controllo con esito positivo deve accompagnare l'attrezzatura di lavoro ovunque questa sia utilizzata; D.Lgs. 81/08 Art. 71 comma 10		

Attrezzatura: - Lampade elettriche portatili (71) (72)			
Rischi	Misure sicurezza utilizzo	D.P.I.	Misure legislative
Elettrocuzione	<p>Le prese a spina utilizzate devono essere tali che non sia possibile entrare accidentalmente in contatto con le parti in tensione della presa e con le parti in tensione della spina durante le fasi di inserimento o disinserimento</p> <p>Gli utensili elettrici portatili sono realizzati a doppio isolamento per cui è vietato collegarli a terra</p> <p>Nei luoghi a maggior rischio elettrico, come individuati dalle norme tecniche, le attrezzature di lavoro devono essere alimentate a tensione di sicurezza secondo le indicazioni delle norme tecniche</p> <p>Impugnature in materiale isolante e non igroscopico</p> <p>Le parti in tensione e quelle che, per guasti, possono essere messe in tensione, completamente isolate</p> <p>Completo isolamento delle parti in tensione da quelle metalliche fissate all'impugnatura</p>		<p>D.Lgs. 81/08 Artt. 80, 81, 82, 83 - Allegato IX</p> <p>CEI 64-8/4 art. 413.2.7</p> <p>D.Lgs. 81/08 Allegato VI § 6.2</p>
Incendio o esplosione	<p>Gabbia di protezione della lampadina</p> <p>In ambienti in cui si presume la presenza di atmosfere pericolose o in sotterraneo, usare lampade alimentate a pile o da accumulatori,</p>		D.Lgs. 81/08 Allegato IV §

Attrezzatura: - Lampade elettriche portatili (71) (72)			
Rischi	Misure sicurezza utilizzo	D.P.I.	Misure legislative
	dotate di dispositivi di chiusura che non consentano l'apertura in sotterraneo e di dispositivo di interruzione automatica del circuito di alimentazione in caso di rottura dell'involucro esterno		3.3
Documenti	(71) Un documento con le verifiche periodiche deve essere tenuto a disposizione dell'autorità di vigilanza competente per un periodo di cinque anni dall'ultima registrazione delle verifiche stesse (72) Un documento attestante l'esecuzione dell'ultimo controllo con esito positivo deve accompagnare l'attrezzatura di lavoro ovunque questa sia utilizzata; D.Lgs. 81/08 Art. 71 comma 10		

Attrezzatura: - Smerigliatrice angolare a disco (flessibile) (73) (74)			
Rischi	Misure sicurezza utilizzo	D.P.I.	Misure legislative
Avvio intempestivo	Deve essere dotato di un interruttore incorporato nella carcassa tale da consentire la messa in funzionamento e l'arresto in tutta sicurezza		D.Lgs. 17/10 D.Lgs. 81/08 Artt. 80, 81
Surriscaldamento	Aperture di raffreddamento, posizionate sulla carcassa motore, pulite e libere		
Movimenti intempestivi e lesioni a parti del corpo	Impugnatura laterale dell'utensile, quando presente, correttamente posizionata e serrata Mantenere le impugnature degli utensili asciutte e prive di oli o grassi		
Punture, tagli, abrasioni	Il disco deve essere idoneo al lavoro da eseguire Impugnare saldamente l'utensile per le due maniglie Eseguire il lavoro in posizione stabile Interrompere l'alimentazione elettrica durante le pause di lavoro Gli addetti devono utilizzare i DPI prescritti	Guanti	D.Lgs. 81/08 Allegato VIII § 4.5, § 4.7
		Scarpe di sicurezza	D.Lgs. 81/08 Allegato VIII § 3.6, § 4.5
		Indumenti di protezione	D.Lgs. 81/08 Art. 78 - Allegato VIII § 3.6
Lesioni alle mani	E' vietato compiere operazioni di pulizia o quant'altro su organi in moto	Guanti	D.Lgs. 81/08 Allegato VIII § 3.6, § 4.5
Lesioni a parti del corpo, anche per movimenti intempestivi	Mantenere le impugnature degli utensili asciutte e prive di oli o grassi Impugnatura laterale dell'utensile, correttamente posizionata e serrata Eseguire il lavoro in condizioni di stabilità adeguata Interrompere l'alimentazione elettrica durante le pause di lavoro Non battere mai sul disco e tenerlo pulito		
Elettrocuzione o folgorazione	Programmare ed effettuare una sistematica manutenzione preventiva delle attrezzature L'apparecchiatura elettrica deve avere le derivazioni a spina e i conduttori mobili intermedi tali da impedire che una spina non inserita nella propria presa risulti in tensione Le prese a spina utilizzate devono essere tali che non sia possibile		D.Lgs. 81/08 Art. 71 comma 4 D.Lgs. 81/08 Artt. 80, 81, 82, 83 - Allegato IX D.Lgs. 81/08

Attrezzatura: - Smerigliatrice angolare a disco (flessibile) (73) (74)			
Rischi	Misure sicurezza utilizzo	D.P.I.	Misure legislative
Investimento e lesioni a non addetti	entrare accidentalmente in contatto con le parti in tensione della presa e con le parti in tensione della spina durante le fasi di inserimento o disinserimento Se l'apparecchio elettrico ha potenza superiore a 1000 Watt accertarsi che sia presente a monte un interruttore di protezione Nei luoghi a maggior rischio elettrico, come individuati dalle norme tecniche, le attrezzature di lavoro devono essere alimentate a tensione di sicurezza secondo le indicazioni delle norme tecniche Gli utensili elettrici portatili sono realizzati a doppio isolamento per cui è vietato collegarli a terra Deve essere dotato di un interruttore incorporato nella carcassa tale da consentire la messa in funzionamento e l'arresto in tutta sicurezza Le macchine e/o attrezzature devono essere in buono stato di conservazione e di efficienza ed avere una regolare manutenzione I cavi elettrici di collegamento devono essere idonei all'uso e stesi in modo da non intralciare il posto di lavoro Utilizzare solo prese e spine normalizzate Prima di effettuare l'allacciamento della macchina e/o attrezzature al quadro di distribuzione controllare che l'interruttore a monte della presa risulti aperto (tolta corrente alla presa) I cavi e le giunzioni non devono poggiare o essere spostati su pavimenti con acqua, oppure sporchi di oli o grassi I cavi non devono essere sollecitati a piegamenti di piccolo raggio o a torsioni Non operare in adiacenza a transiti o altre postazioni di lavoro		Artt. 80, 81, 82, 83 - Allegato IX D.Lgs. 81/08 Artt. 80, 81, 82, 83 - Allegato IX D.Lgs. 81/08 Allegato VI § 6.2 CEI 64-8/4 art. 413.2.7 D.Lgs. 81/08 Artt. 80, 81
	Rumore (75) (76) (Trasm)		Non abbandonare l'utensile in luoghi non sicuri (cioè in luoghi o posizioni nelle quali può essere soggetto a caduta)
Ustioni	Vedi marchiatura del produttore per macchine prodotte dopo il 92 e la valutazione del datore di lavoro Informare e formare i lavoratori su rischi Fare tutto il possibile per assicurare che vengano indossati i D.P.I	Otoprotettori	D.Lgs. 81/08 Art. 195 D.Lgs. 81/08 Art. 193 comma 1
Proiezione di polveri o particelle	Non toccare il disco o l'elemento in lavorazione subito dopo la lavorazione Gli addetti devono utilizzare i DPI prescritti	Scarpe di sicurezza Indumenti di protezione	D.Lgs. 81/08 Art. 78 comma 2 D.Lgs. 81/08 Allegato VIII § 3.2, § 4.6 D.Lgs. 81/08 Art. 78 - Allegato VIII § 3.6
Proiezione di schegge o parti dell'utensile	Rispetto delle seguenti condizioni: · utensile appropriato alla lavorazione in condizione di piena efficienza ben fissato: chiavi di fissaggio non collegate all'utensile con		

Attrezzatura: - Smerigliatrice angolare a disco (flessibile) (73) (74)			
Rischi	Misure sicurezza utilizzo	D.P.I.	Misure legislative
	<p>cordicelle o altri materiali</p> <p>Quando viene sostituito il disco provare manualmente la rotazione</p> <p>Per la sostituzione del disco utilizzare solo gli attrezzi appropriati</p> <p>Il disco deve essere ben fissato all'utensile</p> <p>Le protezioni del disco devono essere integre</p> <p>Non manomettere la protezione del disco</p> <p>Gli addetti devono utilizzare i DPI prescritti</p>	<p>Maschera con filtro adatto</p> <p>Occhiali</p> <p>Indumenti di protezione</p>	<p>D.Lgs. 81/08 Allegato VIII § 3.3, § 4.4</p> <p>D.Lgs. 81/08 Allegato VIII § 3.3, § 4.2</p> <p>D.Lgs. 81/08 Art. 78 - Allegato VIII § 3.6</p>
Sorveglianza sanitaria	(76) Gli addetti devono essere sottoposti a sorveglianza sanitaria a cura del medico competente; D.Lgs. 81/08 Art. 168 comma 2 d) - Allegato XXXIII		
Segnaletica	(75) Segnalare la zona esposta a livello di rumorosità elevato		
Documenti	(73) Un documento con le verifiche periodiche deve essere tenuto a disposizione dell'autorità di vigilanza competente per un periodo di cinque anni dall'ultima registrazione delle verifiche stesse		
	(74) Un documento attestante l'esecuzione dell'ultimo controllo con esito positivo deve accompagnare l'attrezzatura di lavoro ovunque questa sia utilizzata; D.Lgs. 81/08 Art. 71 comma 10		

Attrezzatura: - Cannello a gas per riscaldamento (77) (78)			
Rischi	Misure sicurezza utilizzo	D.P.I.	Misure legislative
Calore, fiamme	<p>Accendere la fiamma da postazione fissa o con accenditore a pinza elettrico</p> <p>Nelle pause di lavoro spegnere la fiamma e chiudere l'afflusso del gas</p> <p>Spegnere la fiamma chiudendo le valvole di afflusso del gas</p> <p>Assicurare sempre una distanza tra cannello e bombola maggiore di 10 m</p>		D.Lgs. 81/08 Artt. 70, 71, 72, 73 - Allegato V Parte I, Parte II § 1 - Allegato VI § 1
Incendio, scoppio	<p>Allontanare eventuali materiali infiammabili</p> <p>Non usare fiamme libere in corrispondenza del tubo e della bombola del gas</p> <p>Tenere la bombola lontano dalle fonti di calore</p> <p>Tenere un estintore sul posto di lavoro</p> <p>I tubi in gomma e le connessioni tra bombola e cannello devono essere integri</p> <p>Non lasciare le bombole in locali chiusi o interrati</p> <p>Non sollecitare il tubo di alimentazione con piegamenti e torsioni</p> <p>Funzionalità del riduttore di pressione</p>		
Inalazione di gas, vapori (79)	<p>Se si deve lavorare in locali chiusi assicurare sempre una adeguata ventilazione</p> <p>I gas usati devono essere accompagnati da schede di sicurezza</p>	Maschera con filtro adatto	D.Lgs. 81/08 Allegato VIII § 3.3, § 4.4
Sorveglianza sanitaria	(79) Visita medica annuale per controllare lo stato di salute dei lavoratori.;		D.Lgs. 81/08 Art. 41

Attrezzatura:	- Cannello a gas per riscaldamento (77) (78)	
Documenti	comma 2 b)	
	(77)	Un documento con le verifiche periodiche deve essere tenuto a disposizione dell'autorità di vigilanza competente per un periodo di cinque anni dall'ultima registrazione delle verifiche stesse
	(78)	Un documento attestante l'esecuzione dell'ultimo controllo con esito positivo deve accompagnare l'attrezzatura di lavoro ovunque questa sia utilizzata; D.Lgs. 81/08 Art. 71 comma 10

Attrezzatura: - Smerigliatrice angolare a disco (flessibile) (80) (81)			
Rischi	Misure sicurezza utilizzo	D.P.I.	Misure legislative
Avvio intempestivo	Deve essere dotato di un interruttore incorporato nella carcassa tale da consentire la messa in funzionamento e l'arresto in tutta sicurezza		D.Lgs. 17/10 D.Lgs. 81/08 Artt. 80, 81
Surriscaldamento	Aperture di raffreddamento, posizionate sulla carcassa motore, pulite e libere		
Movimenti intempestivi e lesioni a parti del corpo	Impugnatura laterale dell'utensile, quando presente, correttamente posizionata e serrata Mantenere le impugnature degli utensili asciutte e prive di oli o grassi		
Punture, tagli, abrasioni	Il disco deve essere idoneo al lavoro da eseguire Impugnare saldamente l'utensile per le due maniglie Eseguire il lavoro in posizione stabile Interrompere l'alimentazione elettrica durante le pause di lavoro Gli addetti devono utilizzare i DPI prescritti	Guanti Scarpe di sicurezza Indumenti di protezione	D.Lgs. 81/08 Allegato VIII § 4.5, § 4.7
Lesioni alle mani	E' vietato compiere operazioni di pulizia o quant'altro su organi in moto	Guanti	D.Lgs. 81/08 Allegato VIII § 3.6, § 4.5
Lesioni a parti del corpo, anche per movimenti intempestivi	Mantenere le impugnature degli utensili asciutte e prive di oli o grassi Impugnatura laterale dell'utensile, correttamente posizionata e serrata Eseguire il lavoro in condizioni di stabilità adeguata Interrompere l'alimentazione elettrica durante le pause di lavoro Non battere mai sul disco e tenerlo pulito		
Elettrocuzione o folgorazione	Programmare ed effettuare una sistematica manutenzione preventiva delle attrezzature L'apparecchiatura elettrica deve avere le derivazioni a spina e i conduttori mobili intermedi tali da impedire che una spina non inserita nella propria presa risulti in tensione Le prese a spina utilizzate devono essere tali che non sia possibile entrare accidentalmente in contatto con le parti in tensione della presa e con le parti in tensione della spina durante le fasi di inserimento o disinserimento Se l'apparecchio elettrico ha potenza superiore a 1000 Watt		D.Lgs. 81/08 Art. 71 comma 4 D.Lgs. 81/08 Artt. 80, 81, 82, 83 - Allegato IX D.Lgs. 81/08 Artt. 80, 81, 82, 83 - Allegato IX D.Lgs. 81/08

Attrezzatura: - Smerigliatrice angolare a disco (flessibile) (80) (81)			
Rischi	Misure sicurezza utilizzo	D.P.I.	Misure legislative
Investimento e lesioni a non addetti	<p>accertarsi che sia presente a monte un interruttore di protezione</p> <p>Nei luoghi a maggior rischio elettrico, come individuati dalle norme tecniche, le attrezzature di lavoro devono essere alimentate a tensione di sicurezza secondo le indicazioni delle norme tecniche</p> <p>Gli utensili elettrici portatili sono realizzati a doppio isolamento per cui è vietato collegarli a terra</p> <p>Deve essere dotato di un interruttore incorporato nella carcassa tale da consentire la messa in funzionamento e l'arresto in tutta sicurezza</p> <p>Le macchine e/o attrezzature devono essere in buono stato di conservazione e di efficienza ed avere una regolare manutenzione</p> <p>I cavi elettrici di collegamento devono essere idonei all'uso e stesi in modo da non intralciare il posto di lavoro</p> <p>Utilizzare solo prese e spine normalizzate</p> <p>Prima di effettuare l'allacciamento della macchina e/o attrezzature al quadro di distribuzione controllare che l'interruttore a monte della presa risulti aperto (tolta corrente alla presa)</p> <p>I cavi e le giunzioni non devono poggiare o essere spostati su pavimenti con acqua, oppure sporchi di oli o grassi</p> <p>I cavi non devono essere sollecitati a piegamenti di piccolo raggio o a torsioni</p> <p>Non operare in adiacenza a transiti o altre postazioni di lavoro</p>		<p>Artt. 80, 81, 82, 83 - Allegato IX D.Lgs. 81/08 Allegato VI § 6.2</p> <p>CEI 64-8/4 art. 413.2.7</p> <p>D.Lgs. 81/08 Artt. 80, 81</p>
	Rumore (82) (83) (Trasm)	<p>Non abbandonare l'utensile in luoghi non sicuri (cioè in luoghi o posizioni nelle quali può essere soggetto a caduta)</p> <p>Vedi marchiatura del produttore per macchine prodotte dopo il 92 e la valutazione del datore di lavoro</p> <p>Informare e formare i lavoratori su rischi</p> <p>Fare tutto il possibile per assicurare che vengano indossati i D.P.I</p>	
Ustioni Proiezione di polveri o particelle	<p>Gli addetti devono utilizzare i DPI prescritti</p>	<p>Otoprotettori</p> <p>Scarpe di sicurezza</p> <p>Indumenti di protezione</p>	<p>D.Lgs. 81/08 Art. 195</p> <p>D.Lgs. 81/08 Art. 193 comma 1</p> <p>D.Lgs. 81/08 Art. 78 comma 2</p> <p>D.Lgs. 81/08 Allegato VIII § 3.2, § 4.6</p> <p>D.Lgs. 81/08 Art. 78 - Allegato VIII § 3.6</p>
Proiezione di schegge o parti dell'utensile	<p>Rispetto delle seguenti condizioni:</p> <ul style="list-style-type: none"> - utensile appropriato alla lavorazione in condizione di piena efficienza - ben fissato: chiavi di fissaggio non collegate all'utensile con cordicelle o altri materiali <p>Quando viene sostituito il disco provare manualmente la rotazione</p> <p>Per la sostituzione del disco utilizzare solo gli attrezzi appropriati</p> <p>Il disco deve essere ben fissato all'utensile</p> <p>Le protezioni del disco devono essere integre</p>		

Attrezzatura: - Smerigliatrice angolare a disco (flessibile) (80) (81)			
Rischi	Misure sicurezza utilizzo	D.P.I.	Misure legislative
	Non manomettere la protezione del disco Gli addetti devono utilizzare i DPI prescritti	Maschera con filtro adatto Occhiali Indumenti di protezione	D.Lgs. 81/08 Allegato VIII § 3.3, § 4.4 D.Lgs. 81/08 Allegato VIII § 3.3, § 4.2 D.Lgs. 81/08 Art. 78 - Allegato VIII § 3.6
Sorveglianza sanitaria	(83) Gli addetti devono essere sottoposti a sorveglianza sanitaria a cura del medico competente; D.Lgs. 81/08 Art. 168 comma 2 d) - Allegato XXXIII		
Segnaletica	(82) Segnalare la zona esposta a livello di rumorosità elevato		
Documenti	(80) Un documento con le verifiche periodiche deve essere tenuto a disposizione dell'autorità di vigilanza competente per un periodo di cinque anni dall'ultima registrazione delle verifiche stesse (81) Un documento attestante l'esecuzione dell'ultimo controllo con esito positivo deve accompagnare l'attrezzatura di lavoro ovunque questa sia utilizzata; D.Lgs. 81/08 Art. 71 comma 10		

Attrezzatura: - Tagliapiastrelle (84) (85)			
Rischi	Misure sicurezza utilizzo	D.P.I.	Misure legislative
Elettrocuzione o folgorazione	<p>Programmare ed effettuare una sistematica manutenzione preventiva delle attrezzature</p> <p>L'apparecchiatura elettrica deve avere le derivazioni a spina e i conduttori mobili intermedi tali da impedire che una spina non inserita nella propria presa risulti in tensione Le prese a spina utilizzate devono essere tali che non sia possibile entrare accidentalmente in contatto con le parti in tensione della presa e con le parti in tensione della spina durante le fasi di inserimento o disinserimento Se l'apparecchio elettrico ha potenza superiore a 1000 Watt accertarsi che sia presente a monte un interruttore di protezione</p> <p>Nei luoghi a maggior rischio elettrico, come individuati dalle norme tecniche, le attrezzature di lavoro devono essere alimentate a tensione di sicurezza secondo le indicazioni delle norme tecniche Gli utensili elettrici portatili sono realizzati a doppio isolamento per cui è vietato collegarli a terra Deve essere dotato di un interruttore incorporato nella carcassa tale da consentire la messa in funzionamento e l'arresto in tutta sicurezza Le macchine e/o attrezzature devono essere in buono stato di conservazione e di efficienza ed avere una regolare manutenzione I cavi elettrici di collegamento devono essere idonei all'uso e stesi in modo da non intralciare il posto di lavoro Utilizzare solo prese e spine normalizzate Prima di effettuare l'allacciamento della macchina e/o attrezzature al quadro di distribuzione controllare che l'interruttore a monte della presa risulti aperto (tolta corrente alla presa) I cavi e le giunzioni non devono poggiare o essere spostati su pavimenti con acqua, oppure sporchi di oli o grassi I cavi non devono essere sollecitati a piegamenti di piccolo raggio o a torsioni</p>		<p>D.Lgs. 17/10 D.Lgs. 81/08 Art. 71 comma 4 D.Lgs. 81/08 Artt. 80, 81, 82, 83 - Allegato IX D.Lgs. 81/08 Artt. 80, 81, 82, 83 - Allegato IX D.Lgs. 81/08 Artt. 80, 81, 82, 83 - Allegato IX D.Lgs. 81/08 Allegato VI § 6.2 CEI 64-8/4 art. 413.2.7 D.Lgs. 81/08 Artt. 80, 81</p>

Attrezzatura: - Tagliapiastrelle (84) (85)			
Rischi	Misure sicurezza utilizzo	D.P.I.	Misure legislative
Rumore (86) (87) (Trasm)	Vedi marchiatura del produttore per macchine prodotte dopo il 92 e la valutazione del datore di lavoro Informare e formare i lavoratori su rischi Fare tutto il possibile per assicurare che vengano indossati i D.P.I	Otoprotettori	D.Lgs. 81/08 Art. 189 D.Lgs. 81/08 Art. 195 D.Lgs. 81/08 Art. 193 comma 1
Caduta di oggetti dall'alto	Il posto di lavoro deve essere protetto da un solido impalcato sovrastante, contro la caduta di materiali	Casco di protezione	D.Lgs. 81/08 Art. 114 comma 1 D.Lgs. 81/08 Art. 110 D.Lgs. 81/08 Allegato VIII § 3.1, § 4.1
Lesioni dorso-lombari per movimentazione manuale dei carichi	Ridurre il più possibile la movimentazione manuale dei materiali utilizzando mezzi meccanici ausiliari per i carichi superiori a 25 kg per gli uomini e 15 kg per le donne o di dimensioni ingombranti o di difficile presa Il personale addetto a protrate operazioni di movimentazioni manuali dei carichi deve essere frequentemente turnato		D.Lgs. 81/08 Art. 168 - Allegato XXXIII D.Lgs. 81/08 Art. 168 comma 2 - Allegato XXXIII § 4
Scivolamenti, cadute a livello	Mantenere l'area di lavoro sgombra da materiale di scarto	Scarpe di sicurezza	D.Lgs. 81/08 Art. 153 D.Lgs. 81/08 Allegato VIII § 3.2, § 4.6
Punture, tagli, abrasioni, contusioni	La macchina deve essere dotata delle protezioni di sicurezza integre e funzionanti I dispositivi di avvio devono essere funzionanti	Guanti	D.Lgs. 81/08 Allegato VIII § 3.6, § 4.5 D.Lgs. 81/08 Art. 71 comma 1
Inalazione e contatto con polveri, fibre	Sotto il piano di lavoro deve essere presente una vasca con l'acqua		
Sorveglianza sanitaria (87)	Gli addetti devono essere sottoposti a sorveglianza sanitaria a cura del medico competente; D.Lgs. 81/08 Art. 168 comma 2 d) - Allegato XXXIII		
Segnaletica (86)	Segnalare la zona esposta a livello di rumorosità elevato		
Documenti (84)	Un documento con le verifiche periodiche deve essere tenuto a disposizione dell'autorità di vigilanza competente per un periodo di cinque anni dall'ultima registrazione delle verifiche stesse		
(85)	Un documento attestante l'esecuzione dell'ultimo controllo con esito positivo deve accompagnare l'attrezzatura di lavoro ovunque questa sia utilizzata; D.Lgs. 81/08 Art. 71 comma 10		

Attrezzatura: - Trapano (88) (89)			
Rischi	Misure sicurezza utilizzo	D.P.I.	Misure legislative
Contatto con organi in movimento	Carter di protezione del motore correttamente posizionato e serrato		D.Lgs. 17/10 D.Lgs. 81/08 Allegato VI § 1.6.3
Avvio intempestivo	Deve essere dotato di un interruttore incorporato nella carcassa tale da consentire la messa in funzionamento e l'arresto in tutta sicurezza		D.Lgs. 81/08 Art. 80, 81

Attrezzatura: - Trapano (88) (89)			
Rischi	Misure sicurezza utilizzo	D.P.I.	Misure legislative
Surriscaldamento Elettrocuzione o folgorazione	<p>Aperture di raffreddamento, posizionate sulla carcassa motore, pulite e libere</p> <p>Programmare ed effettuare una sistematica manutenzione preventiva delle attrezzature</p> <p>L'apparecchiatura elettrica deve avere le derivazioni a spina e i conduttori mobili intermedi tali da impedire che una spina non inserita nella propria presa risulti in tensione</p> <p>Le prese a spina utilizzate devono essere tali che non sia possibile entrare accidentalmente in contatto con le parti in tensione della presa e con le parti in tensione della spina durante le fasi di inserimento o disinserimento</p> <p>Se l'apparecchio elettrico ha potenza superiore a 1000 Watt accertarsi che sia presente a monte un interruttore di protezione</p> <p>Nei luoghi a maggior rischio elettrico, come individuati dalle norme tecniche, le attrezzature di lavoro devono essere alimentate a tensione di sicurezza secondo le indicazioni delle norme tecniche</p> <p>Gli utensili elettrici portatili sono realizzati a doppio isolamento per cui è vietato collegarli a terra</p> <p>Deve essere dotato di un interruttore incorporato nella carcassa tale da consentire la messa in funzionamento e l'arresto in tutta sicurezza</p> <p>Le macchine e/o attrezzature devono essere in buono stato di conservazione e di efficienza ed avere una regolare manutenzione</p> <p>I cavi elettrici di collegamento devono essere idonei all'uso e stesi in modo da non intralciare il posto di lavoro</p> <p>Utilizzare solo prese e spine normalizzate</p> <p>Prima di effettuare l'allacciamento della macchina e/o attrezzature al quadro di distribuzione controllare che l'interruttore a monte della presa risulti aperto (tolta corrente alla presa)</p> <p>I cavi e le giunzioni non devono poggiare o essere spostati su pavimenti con acqua, oppure sporchi di oli o grassi</p> <p>I cavi non devono essere sollecitati a piegamenti di piccolo raggio o a torsioni</p>		<p>D.Lgs. 81/08 Art. 71 comma 4</p> <p>D.Lgs. 81/08 Artt. 80, 81, 82, 83 - Allegato IX</p> <p>D.Lgs. 81/08 Artt. 80, 81, 82, 83 - Allegato IX</p> <p>D.Lgs. 81/08 Artt. 80, 81, 82, 83 - Allegato IX</p> <p>D.Lgs. 81/08 Allegato VI § 6.2</p> <p>CEI 64-8/4 art. 413.2.7</p> <p>D.Lgs. 81/08 Artt. 80, 81</p>
Proiezione di schegge	<p>Punte sempre ben affilate</p>	Occhiali	<p>D.Lgs. 81/08 Allegato VIII § 3.3, § 4.2</p>
Lesioni a parti del corpo, anche per movimenti intempestivi	<p>Mantenere le impugnature degli utensili asciutte e prive di oli o grassi</p> <p>Non fissare al trapano le chiavi del mandrino con catene, cordicelle o simili</p> <p>Impugnatura laterale dell'utensile, quando presente, correttamente posizionata e serrata</p> <p>Eseguire il lavoro in condizioni di stabilità adeguata</p> <p>Interrompere l'alimentazione elettrica durante le pause di lavoro</p>		
Investimento e lesioni a non addetti	<p>Non operare in adiacenza a transiti o altre postazioni di lavoro</p> <p>Non abbandonare l'utensile in luoghi non sicuri (cioè in luoghi o posizioni nelle quali può essere soggetto a caduta)</p>		<p>D.Lgs. 81/08 Allegato VI § 1.7</p>
Lesioni alle mani	<p>Non sostituire la punta con il trapano in movimento</p> <p>E' vietato compiere operazioni di pulizia o quant'altro su organi in moto</p>	Guanti	<p>D.Lgs. 81/08 Allegato VIII § 3.6, § 4.5</p>
Rumore (90) (91)			<p>D.Lgs. 81/08 Art. 189</p>

Attrezzatura: - Trapano (88) (89)			
Rischi	Misure sicurezza utilizzo	D.P.I.	Misure legislative
	Vedi marchiatura del produttore per macchine prodotte dopo il 92 e la valutazione del datore di lavoro Informare e formare i lavoratori su rischi Fare tutto il possibile per assicurare che vengano indossati i D.P.I	Otoprotettori	D.Lgs. 81/08 Art. 195 D.Lgs. 81/08 Art. 193 comma 1
Sorveglianza sanitaria (91)	Gli addetti devono essere sottoposti a sorveglianza sanitaria a cura del medico competente; D.Lgs. 81/08 Art. 168 comma 2 d) - Allegato XXXIII		
Segnaletica (90)	Segnalare la zona esposta a livello di rumorosità elevato		
Documenti (88)	Un documento con le verifiche periodiche deve essere tenuto a disposizione dell'autorità di vigilanza competente per un periodo di cinque anni dall'ultima registrazione delle verifiche stesse		
(89)	Un documento attestante l'esecuzione dell'ultimo controllo con esito positivo deve accompagnare l'attrezzatura di lavoro ovunque questa sia utilizzata; D.Lgs. 81/08 Art. 71 comma 10		

Attrezzatura: - Saldatore elettrico (92) (93) (94)			
Rischi	Misure sicurezza utilizzo	D.P.I.	Misure legislative
Elettrocuzione	Il cavo di massa e quello portaelettrodo devono essere integri e garantire il necessario isolamento Gli apparecchi di saldatura elettrica devono essere provvisti di interruttori onnipolari sul circuito primario di derivazione E' consentito l'uso, in deroga al collegamento elettrico di terra, di utensili elettrici portatili e di apparecchiature elettriche mobili purché dotate di doppio isolamento e certificati tali da istituto riconosciuto Nei luoghi ristretti è prescritto l'utilizzo di apparecchiature elettriche alimentate da trasformatore di isolamento o di sicurezza, il quale deve essere mantenuto fuori del luogo stesso (norme CEI). Nelle operazioni di saldatura in detti luoghi devono essere predisposti mezzi isolanti e usate pinze porta elettrodi completamente protette contro i contatti accidentali con parti in tensione		D.Lgs. 17/10 D.Lgs. 81/08 Allegato V Parte II § 5.14.4 D.M. 20/11/68 Norme CEI
Elettrocuzione o danni a non addetti Incendio, ustioni	Predisporre gli eventuali dispositivi di protezione collettiva (tappeti o pedane isolanti, schermi, ecc.) Le operazioni di saldatura devono essere eseguite in luogo aerato prendendo tutte le necessarie precauzioni contro l'innesco dell'incendio Tenere a disposizione in prossimità dell'area di lavoro mezzi antincendio di primo intervento Non effettuare operazioni di saldatura in presenza di materiali infiammabili	Indumenti di protezione	D.Lgs. 81/08 - Allegato VI § 4.1.2 D.Lgs. 81/08 Art. 78 - Allegato VIII § 3.6
Ustioni o danni a non addetti	Nelle zone di saldatura è necessario impedire il transito o la sosta di altri lavoratori che non indossano DPI contro la proiezione di materiale incandescente e gli archi prodotti		
Inalazione di fumi	Per lavorazione protratte nel tempo o in luoghi ristretti è necessario utilizzare aspiratori mobili dei fumi di saldatura che li disperdano all'aperto rispetto al luogo di saldatura		
Esplosioni	Sul luogo ove vengono effettuate saldature non ci devono essere		

Attrezzatura: - Saldatore elettrico (92) (93) (94)			
Rischi	Misure sicurezza utilizzo	D.P.I.	Misure legislative
Proiezione di schegge Radiazioni: visibili, ultraviolette (UV) e infrarosse (IR)	infiltrazioni di gas o di miscele esplosive Posizionare schermi di protezione per lavorazioni di saldatura e taglio Schermi di idonee dimensioni, di colore scuro e superficie opaca	Occhiali Maschera con filtro adatto	D.Lgs. 81/08 Allegato VI § 1.5 D.Lgs. 81/08 Allegato VIII § 3.3, § 4.2 D.Lgs. 81/08 Allegato VIII § 3.3, § 4.4 D.Lgs. 81/08 Allegato VI § 8
Esplosione per formazione di atmosfere esplosive	E' vietato effettuare operazioni di saldatura o di taglio al cannello od elettricamente, nelle seguenti condizioni: · su recipienti o tubi chiusi su recipienti o tubi aperti che contengono materie le quali sotto l'azione del calore possono da luogo a esplosioni o altre reazioni pericolose su recipienti o tubi anche aperti che abbiano contenuto materie che evaporando o gassificandosi sotto l'azione del calore o dell'umidità possono formare miscele esplosive. E' altresì vietato eseguire le operazioni di saldatura all'interno di locali, recipienti o fosse che non siano sufficientemente ventilati. Qualora le condizioni di pericolo precedenti possono essere eliminate con l'apertura del recipiente chiuso, con l'asportazione delle materie pericolose e dei loro residui o con altri mezzi o misure, le operazioni di saldatura e taglio possono essere eseguite, purché le misure di sicurezza siano disposte da un esperto ed effettuate sotto la sua diretta sorveglianza		
Elettrocuzione e ustioni	Gli addetti devono utilizzare i DPI prescritti	Guanti	D.Lgs. 81/08 Art. 78 comma 2 D.Lgs. 81/08 Allegato VIII § 3.6, § 4.5 D.Lgs. 81/08 Artt. 78, 225 - Allegato VIII § 4.4
Inalazione di fumi prodotti dalla fusione del metallo e del rivestimento degli elettrodi, nonché dalla combustione di vernici, oli ed altre sostanze presenti sui pezzi da saldare	Accurata pulizia delle parti da saldare Utilizzo di ventilatori in aspirazione d'aria che allontanano i fumi ed i gas prodotti dalla zona di respirazione dei lavoratori addetti; se i materiali imbrattati di olio e oggetto di saldatura continuano ad emettere fumi dopo la saldatura, devono essere collocati in luoghi dotati di aspirazione forzata		
Saldatura in spazi confinati	Le operazioni di saldature devono essere eseguite in luoghi in cui deve essere garantito il ricambio d'aria, deve essere presente un addetto in aiuto all'operatore che si trova all'interno di locali ristretti (cisterne, tubi) Vie di fuga libere da ostruzioni e facilmente individuabili		D.Lgs. 81/08 Allegato VIII § 4.3, § 4.5, § 4.7

Attrezzatura: - Saldatore elettrico (92) (93) (94)	
Sorveglianza sanitaria	(92) Protocollo sanitario
Documenti	(93) Un documento con le verifiche periodiche deve essere tenuto a disposizione dell'autorità di vigilanza competente per un periodo di cinque anni dall'ultima registrazione delle verifiche stesse
	(94) Un documento attestante l'esecuzione dell'ultimo controllo con esito positivo deve accompagnare l'attrezzatura di lavoro ovunque questa sia utilizzata; D.Lgs. 81/08 Art. 71 comma 10

Attrezzatura: - Salvabraghe (95) (96)			
Rischi	Misure sicurezza utilizzo	D.P.I.	Misure legislative
Investimento da salvabraghe	Allentare lentamente le braghe, cosicché i salvabraghe non cadano e colpiscano gli addetti		
Documenti	(95) Un documento con le verifiche periodiche deve essere tenuto a disposizione dell'autorità di vigilanza competente per un periodo di cinque anni dall'ultima registrazione delle verifiche stesse		
	(96) Un documento attestante l'esecuzione dell'ultimo controllo con esito positivo deve accompagnare l'attrezzatura di lavoro ovunque questa sia utilizzata; D.Lgs. 81/08 Art. 71 comma 10		

Attrezzatura: - Polifusore (97) (98)			
Rischi	Misure sicurezza utilizzo	D.P.I.	Misure legislative
Surriscaldamento	Aperture di raffreddamento, posizionate sulla carcassa motore, pulite e libere		D.Lgs. 17/10
Avvio intempestivo	Deve essere dotato di un interruttore incorporato nella carcassa tale da consentire la messa in funzionamento e l'arresto in tutta sicurezza		D.Lgs. 81/08 Artt. 80, 81
Elettrocuzione o folgorazione	Programmare ed effettuare una sistematica manutenzione preventiva delle attrezzature		D.Lgs. 81/08 Art. 71 comma 4
	L'apparecchiatura elettrica deve avere le derivazioni a spina e i conduttori mobili intermedi tali da impedire che una spina non inserita nella propria presa risulti in tensione		D.Lgs. 81/08 Artt. 80, 81, 82, 83 - Allegato IX
	Le prese a spina utilizzate devono essere tali che non sia possibile entrare accidentalmente in contatto con le parti in tensione della presa e con le parti in tensione della spina durante le fasi di inserimento o disinserimento		D.Lgs. 81/08 Artt. 80, 81, 82, 83 - Allegato IX
	Se l'apparecchio elettrico ha potenza superiore a 1000 Watt accertarsi che sia presente a monte un interruttore di protezione		D.Lgs. 81/08 Artt. 80, 81, 82, 83 - Allegato IX
	Nei luoghi a maggior rischio elettrico, come individuati dalle norme tecniche, le attrezzature di lavoro devono essere alimentate a tensione di sicurezza secondo le indicazioni delle norme tecniche		D.Lgs. 81/08 Allegato VI § 6.2
	Gli utensili elettrici portatili sono realizzati a doppio isolamento per cui è vietato collegarli a terra		CEI 64-8/4 art. 413.2.7
	Deve essere dotato di un interruttore incorporato nella carcassa tale da consentire la messa in funzionamento e l'arresto in tutta sicurezza		D.Lgs. 81/08 Artt. 80, 81
	Le macchine e/o attrezzature devono essere in buono stato di conservazione e di efficienza ed avere una regolare manutenzione		
	I cavi elettrici di collegamento devono essere idonei all'uso e stesi in modo da non intralciare il posto di lavoro		
	Utilizzare solo prese e spine normalizzate		
	Prima di effettuare l'allacciamento della macchina e/o attrezzature al quadro di distribuzione controllare che l'interruttore a monte della presa risulti aperto (tolta corrente alla presa)		
	I cavi e le giunzioni non devono poggiare o essere spostati su		

Attrezzatura: - Polifusore (97) (98)			
Rischi	Misure sicurezza utilizzo	D.P.I.	Misure legislative
Contatto con organi in movimento	pavimenti con acqua, oppure sporchi di oli o grassi I cavi non devono essere sollecitati a piegamenti di piccolo raggio o a torsioni Carter di protezione del motore correttamente posizionato e serrato	Guanti	D.Lgs. 81/08 Allegato VI § 1.6.3 D.Lgs. 81/08 Allegato VIII § 3.6, § 4.5
Lesioni alle mani	E' vietato compiere operazioni di pulizia o quant'altro su organi in moto		
Investimento e lesioni di non addetti	Evitare l'uso del curvatubi con tubi collegati al tubo che si sta filettando		
Ustioni	Non operare in adiacenza a transiti e ad altre postazioni di lavoro Evitare il contatto con la piastra del polifusore in fase di riscaldamento		
Documenti	(97) Un documento con le verifiche periodiche deve essere tenuto a disposizione dell'autorità di vigilanza competente per un periodo di cinque anni dall'ultima registrazione delle verifiche stesse (98) Un documento attestante l'esecuzione dell'ultimo controllo con esito positivo deve accompagnare l'attrezzatura di lavoro ovunque questa sia utilizzata; D.Lgs. 81/08 Art. 71 comma 10		

Attrezzatura: - Scale semplici portatili (99) (100)			
Rischi	Misure sicurezza utilizzo	D.P.I.	Misure legislative
Caduta dall'alto per rottura, scivolamento o ribaltamento	<p>La scala deve avere:</p> <ul style="list-style-type: none"> ogni elemento in ottimo stato di conservazione i dispositivi antisdrucchiolevoli all'estremità inferiore dei due montanti in buono stato Il piede della scala deve essere posizionato ad 1/4 della lunghezza totale della scala Gli appoggi inferiore e superiore devono essere piani e non cedevoli, (sono da preferire le scale dotate di piedini regolabili per la messa a livello), ovvero sia reso tale Durante l'uso assicurarsi della stabilità della scala e quando necessario far trattenere al piede da altra persona <p>Le scale a pioli usate per l'accesso devono essere tali da sporgere a sufficienza oltre il livello di accesso, a meno che altri dispositivi garantiscono una presa sicura</p> <p>Curare la corretta inclinazione della scala durante l'uso, posizionando il piede della scala ad 1/4 della lunghezza della scala stessa</p> <p>Caratteristiche regolamentari delle scale semplici portatili:</p> <ul style="list-style-type: none"> resistenza pioli (di tipo antisdrucchiolevoli) fissati ai montanti (incastrati, per quelle di legno, e trattenuti con tiranti di ferro applicati sotto i due pioli estremi e uno intermedio per quelle lunghe più di 4 metri) dispositivi di appoggio antiscivolo applicati alla base dei montanti sistemi di trattenuta (ganci) all'estremità superiore (richiesti quando ricorrono pericoli per le condizioni di stabilità della scala) Vietare l'uso della scala oltre il terzo piolo. Se necessario ricorrere a scale più lunghe; Vietare l'uso della scala semplice per attività su impianti o linee elettriche 		<p>D.Lgs. 81/08 Art. 113 comma 3</p> <p>D.Lgs. 81/08 Art. 113 comma 6</p> <p>D.Lgs. 81/08 Art. 113 comma 5</p> <p>D.Lgs. 81/08 Art. 113 comma 6.d</p> <p>D.Lgs. 81/08 Art. 113 comma 3</p>
Ferite a terzi per caduta dall'alto di materiali	Durante il lavoro in posizioni sopraelevate, gli utensili non utilizzati devono essere tenuti in guaine o assicurati in modo da		D.Lgs. 81/08 Allegato VI §

Attrezzatura: - Scale semplici portatili (99) (100)			
Rischi	Misure sicurezza utilizzo	D.P.I.	Misure legislative
	impedirne la caduta		1.7
Documenti	(99) Un documento con le verifiche periodiche deve essere tenuto a disposizione dell'autorità di vigilanza competente per un periodo di cinque anni dall'ultima registrazione delle verifiche stesse (100) Un documento attestante l'esecuzione dell'ultimo controllo con esito positivo deve accompagnare l'attrezzatura di lavoro ovunque questa sia utilizzata; D.Lgs. 81/08 Art. 71 comma 10		

Attrezzatura: - Coltelli speciali tipo "Creso"			
Rischi	Misure sicurezza utilizzo	D.P.I.	Misure legislative
Tagli alle mani		Guanti	D.Lgs. 81/08 Allegato VIII § 3.6, § 4.5

Attrezzatura: - Filetatrice (101) (102)			
Rischi	Misure sicurezza utilizzo	D.P.I.	Misure legislative
Surriscaldamento	Aperture di raffreddamento, posizionate sulla carcassa motore, pulite e libere		D.Lgs. 17/10
Movimenti intempestivi	Impugnatura laterale dell'utensile, quando presente, correttamente posizionata e serrata		
Avvio intempestivo	Deve essere dotato di un interruttore incorporato nella carcassa tale da consentire la messa in funzionamento e l'arresto in tutta sicurezza		D.Lgs. 81/08 Artt. 80, 81
Contatto con organi in movimento	Carter di protezione del motore correttamente posizionato e serrato		D.Lgs. 81/08 Allegato VI § 1.6.3
Lesioni alle mani	E' vietato compiere operazioni di pulizia o quant'altro su organi in moto	Guanti	D.Lgs. 81/08 Allegato VIII § 3.6, § 4.5
Elettrocuzione o folgorazione	Programmare ed effettuare una sistematica manutenzione preventiva delle attrezzature L'apparecchiatura elettrica deve avere le derivazioni a spina e i conduttori mobili intermedi tali da impedire che una spina non inserita nella propria presa risulti in tensione Le prese a spina utilizzate devono essere tali che non sia possibile entrare accidentalmente in contatto con le parti in tensione della presa e con le parti in tensione della spina durante le fasi di inserimento o disinserimento Se l'apparecchio elettrico ha potenza superiore a 1000 Watt accertarsi che sia presente a monte un interruttore di protezione Nei luoghi a maggior rischio elettrico, come individuati dalle norme tecniche, le attrezzature di lavoro devono essere alimentate a tensione di sicurezza secondo le indicazioni delle norme tecniche Gli utensili elettrici portatili sono realizzati a doppio isolamento per cui è vietato collegarli a terra Deve essere dotato di un interruttore incorporato nella carcassa tale da consentire la messa in funzionamento e l'arresto in tutta sicurezza Le macchine e/o attrezzature devono essere in buono stato di conservazione e di efficienza ed avere una regolare manutenzione I cavi elettrici di collegamento devono essere idonei all'uso e stesi in modo da non intralciare il posto di lavoro		D.Lgs. 81/08 Art. 71 comma 4 D.Lgs. 81/08 Artt. 80, 81, 82, 83 - Allegato IX D.Lgs. 81/08 Artt. 80, 81, 82, 83 - Allegato IX D.Lgs. 81/08 Artt. 80, 81, 82, 83 - Allegato IX D.Lgs. 81/08 Allegato VI § 6.2 CEI 64-8/4 art. 413.2.7 D.Lgs. 81/08 Artt. 80, 81

Attrezzatura: - Filetatrice (101) (102)			
Rischi	Misure sicurezza utilizzo	D.P.I.	Misure legislative
Proiezione di materiali	Utilizzare solo prese e spine normalizzate Prima di effettuare l'allacciamento della macchina e/o attrezzature al quadro di distribuzione controllare che l'interruttore a monte della presa risulti aperto (tolta corrente alla presa) I cavi e le giunzioni non devono poggiare o essere spostati su pavimenti con acqua, oppure sporchi di oli o grassi I cavi non devono essere sollecitati a piegamenti di piccolo raggio o a torsioni		
Investimento da parti in movimento	Pulizia dell'utensile prima di ogni uso successivo Buona lubrificazione motore e elemento filettante Tubo ben stretto prima di azionare il curvatubi		
Ustioni	Prima di utilizzare l'utensile assicurarsi di aver stretto bene il tubo da piegare Non toccare il pezzo in lavorazione subito dopo l'uso perché potrebbe essere molto caldo		
Investimento e lesioni di non addetti	Non operare in adiacenza a transiti e ad altre postazioni di lavoro		
Documenti	(101) Un documento con le verifiche periodiche deve essere tenuto a disposizione dell'autorità di vigilanza competente per un periodo di cinque anni dall'ultima registrazione delle verifiche stesse (102) Un documento attestante l'esecuzione dell'ultimo controllo con esito positivo deve accompagnare l'attrezzatura di lavoro ovunque questa sia utilizzata; D.Lgs. 81/08 Art. 71 comma 10		

Attrezzatura: - Curvatubi motorizzato (103) (104)			
Rischi	Misure sicurezza utilizzo	D.P.I.	Misure legislative
Surriscaldamento	Aperture di raffreddamento, posizionate sulla carcassa motore, pulite e libere		D.Lgs. 17/10
Avvio intempestivo	Deve essere dotato di un interruttore incorporato nella carcassa tale da consentire la messa in funzionamento e l'arresto in tutta sicurezza		D.Lgs. 81/08 Artt. 80, 81
Contatto con organi in movimento	Carter di protezione del motore correttamente posizionato e serrato		D.Lgs. 81/08 Allegato VI § 1.6.3
Elettrocuzione o folgorazione	Programmare ed effettuare una sistematica manutenzione preventiva delle attrezzature L'apparecchiatura elettrica deve avere le derivazioni a spina e i conduttori mobili intermedi tali da impedire che una spina non inserita nella propria presa risulti in tensione Le prese a spina utilizzate devono essere tali che non sia possibile entrare accidentalmente in contatto con le parti in tensione della presa e con le parti in tensione della spina durante le fasi di inserimento o disinserimento Se l'apparecchio elettrico ha potenza superiore a 1000 Watt accertarsi che sia presente a monte un interruttore di protezione Nei luoghi a maggior rischio elettrico, come individuati dalle norme tecniche, le attrezzature di lavoro devono essere alimentate a tensione di sicurezza secondo le indicazioni delle norme tecniche Gli utensili elettrici portatili sono realizzati a doppio isolamento per cui è vietato collegarli a terra Deve essere dotato di un interruttore incorporato nella carcassa tale da consentire la messa in funzionamento e l'arresto in tutta sicurezza Le macchine e/o attrezzature devono essere in buono stato di		D.Lgs. 81/08 Art. 71 comma 4 D.Lgs. 81/08 Artt. 80, 81, 82, 83 - Allegato IX D.Lgs. 81/08 Artt. 80, 81, 82, 83 - Allegato IX D.Lgs. 81/08 Artt. 80, 81, 82, 83 - Allegato IX D.Lgs. 81/08 Allegato VI § 6.2 CEI 64-8/4 art. 413.2.7 D.Lgs. 81/08 Artt. 80, 81

Attrezzatura: - Curvatubi motorizzato (103) (104)			
Rischi	Misure sicurezza utilizzo	D.P.I.	Misure legislative
Lesioni alle mani	conservazione e di efficienza ed avere una regolare manutenzione I cavi elettrici di collegamento devono essere idonei all'uso e stesi in modo da non intralciare il posto di lavoro Utilizzare solo prese e spine normalizzate Prima di effettuare l'allacciamento della macchina e/o attrezzature al quadro di distribuzione controllare che l'interruttore a monte della presa risulti aperto (tolta corrente alla presa) I cavi e le giunzioni non devono poggiare o essere spostati su pavimenti con acqua, oppure sporchi di oli o grassi I cavi non devono essere sollecitati a piegamenti di piccolo raggio o a torsioni E' vietato compiere operazioni di pulizia o quant'altro su organi in moto	Guanti	D.Lgs. 81/08 Allegato VIII § 3.6, § 4.5
Proiezione di materiali	Pulizia dell'utensile prima di ogni uso successivo Buona lubrificazione motore e elemento filettante Tubo ben stretto prima di azionare il curvatubi		
Investimento da parti in movimento	Prima di utilizzare l'utensile assicurarsi di aver stretto bene il tubo da piegare		
Investimento e lesioni di non addetti	Evitare l'uso del curvatubi con tubi collegati al tubo che si sta filettando		
Investimento da parti in movimento	Non operare in adiacenza a transiti e ad altre postazioni di lavoro Non tenere le mani sul tubo mentre viene curvato		
Documenti	(103) Un documento con le verifiche periodiche deve essere tenuto a disposizione dell'autorità di vigilanza competente per un periodo di cinque anni dall'ultima registrazione delle verifiche stesse (104) Un documento attestante l'esecuzione dell'ultimo controllo con esito positivo deve accompagnare l'attrezzatura di lavoro ovunque questa sia utilizzata; D.Lgs. 81/08 Art. 71 comma 10		

Attrezzatura: - Aspirapolvere (105) (106)			
Rischi	Misure sicurezza utilizzo	D.P.I.	Misure legislative
Surriscaldamento	Aperture di raffreddamento, posizionate sulla carcassa motore, pulite e libere		D.Lgs. 17/10
Investimento e lesioni a non addetti	Non abbandonare l'utensile in luoghi non sicuri (cioè in luoghi o posizioni nelle quali può essere soggetto a caduta)		D.Lgs. 81/08 Allegato VI § 1.7
Elettrocuzione o folgorazione	Programmare ed effettuare una sistematica manutenzione preventiva delle attrezzature L'apparecchiatura elettrica deve avere le derivazioni a spina e i conduttori mobili intermedi tali da impedire che una spina non inserita nella propria presa risulti in tensione Le prese a spina utilizzate devono essere tali che non sia possibile entrare accidentalmente in contatto con le parti in tensione della presa e con le parti in tensione della spina durante le fasi di inserimento o disinserimento Se l'apparecchio elettrico ha potenza superiore a 1000 Watt accertarsi che sia presente a monte un interruttore di protezione Nei luoghi a maggior rischio elettrico, come individuati dalle norme tecniche, le attrezzature di lavoro devono essere alimentate a tensione di sicurezza secondo le indicazioni delle norme tecniche Gli utensili elettrici portatili sono realizzati a doppio isolamento per cui è vietato collegarli a terra		D.Lgs. 81/08 Art. 71 comma 4 D.Lgs. 81/08 Artt. 80, 81, 82, 83 - Allegato IX D.Lgs. 81/08 Artt. 80, 81, 82, 83 - Allegato IX D.Lgs. 81/08 Artt. 80, 81, 82, 83 - Allegato IX D.Lgs. 81/08 Allegato VI § 6.2 CEI 64-8/4 art. 413.2.7

Attrezzatura: - Aspirapolvere (105) (106)			
Rischi	Misure sicurezza utilizzo	D.P.I.	Misure legislative
	<p>Deve essere dotato di un interruttore incorporato nella carcassa tale da consentire la messa in funzionamento e l'arresto in tutta sicurezza</p> <p>Le macchine e/o attrezzature devono essere in buono stato di conservazione e di efficienza ed avere una regolare manutenzione</p> <p>I cavi elettrici di collegamento devono essere idonei all'uso e stesi in modo da non intralciare il posto di lavoro</p> <p>Utilizzare solo prese e spine normalizzate</p> <p>Prima di effettuare l'allacciamento della macchina e/o attrezzature al quadro di distribuzione controllare che l'interruttore a monte della presa risulti aperto (tolta corrente alla presa)</p> <p>I cavi e le giunzioni non devono poggiare o essere spostati su pavimenti con acqua, oppure sporchi di oli o grassi</p> <p>I cavi non devono essere sollecitati a piegamenti di piccolo raggio o a torsioni</p>		D.Lgs. 81/08 Artt. 80, 81
Documenti	<p>(105) Un documento con le verifiche periodiche deve essere tenuto a disposizione dell'autorità di vigilanza competente per un periodo di cinque anni dall'ultima registrazione delle verifiche stesse</p> <p>(106) Un documento attestante l'esecuzione dell'ultimo controllo con esito positivo deve accompagnare l'attrezzatura di lavoro ovunque questa sia utilizzata; D.Lgs. 81/08 Art. 71 comma 10</p>		

2.3.4) MATERIALI

Materiali forniti/utilizzati: Malta bastarda - Funi di imbracatura, metalliche e fasce in nylon (accessori di sollevamento) - Lamiera zincata o rame - Tubazioni per impianti elettrici - Termofluidi speciali - Materiale isolante - Silicone - Paletto di ancoraggio - Lattineria in lamiera - Serbatoio di accumulo acqua - Elementi in legno, metallo e superfici vetrate - Cavi elettrici, tubazioni in pvc, morsetti etc - Tubazioni in acciaio zincato per giunzioni filettate e/o saldate - Funi e catene (apparecchi di sollevamento) - Pittura per mano di finitura e di fondo a base resina poliuretana in solvente e induritore - Tubazioni in materiale plastico con giunzioni saldate/incollate - Condizionatori/Refrigeratori/Pompe di calore - Ancoranti/Tirafondi - Tubazioni, raccordi, pompe - Sanitari - Freno inox - Cartelli per segnaletica - Binario in alluminio - Piastrelle ceramiche, in gres, klinker, ecc - Tavole, listelli, ecc. in legno - Idranti, naspi, attacco motopompa (idraulica) - Vernici o pitture - Resina epossidica - Intonaco a base di silicati - Tubazioni in rame per giunzioni a stringere e/o a brasare - Pannelli solari termici protetti da lastre di policarbonato o vetro - Mattoni laterizi, blocchi tipo Leca, ecc - Tubazioni in PVC, gres e calcestruzzo, pozzetti in calcestruzzo; chiusini in ghisa - Carpenteria metallica - Carrello inox - parapetti, arredi e protezioni antifortunistiche - Ghiaione misto in natura

Materiale: - Malta bastarda (1)			
Rischi	Misure sicurezza utilizzo	D.P.I.	Misure legislative
Irritazione alla pelle Irritante per la pelle (per persone predisposte ad allergie)	Il materiale in eccedenza ed i sacchi vuoti devono essere conferiti in discariche autorizzate Depositare i cartoni o sacchi seguendo le istruzioni indicate nella confezione; evitare il sovraccaricamento; cartoni, sacchi, sacchetti o altro vanno depositati in modo da evitare il ribaltamento e la fuoriuscita del prodotto. Usare i DPI previsti per l'utilizzo durante la movimentazione e gli spostamenti	Guanti contro le aggressioni chimiche Guanti contro le aggressioni chimiche	
Documenti	(1) Scheda/e di sicurezza		

Materiale: - Funi di imbracatura, metalliche e fasce in nylon (accessori di sollevamento) (2) (3) (4) (5)			
Rischi	Misure sicurezza utilizzo	D.P.I.	Misure legislative
	I ganci di imbracatura devono avere le mollette di sicurezza in perfette condizioni di integrità e funzionamento per evitare lo sfilamento del carico in caso di urti accidentali Le funi di imbracatura devono avere certificato del fabbricante con indicate le caratteristiche tecniche e devono portare il marchio del fabbricante Le funi di imbracatura devono riportare la portata massima consentita incisa o impressa Nelle operazioni di imbracatura va evitato che l'angolo al vertice delle funi sia superiore a 60 gradi e che le funi possano essere in contatto con spigoli vivi o subiscano pieghe anomale e strozzature Le funi di imbracatura devono essere integre ed in buono stato di conservazione Gli accessori di sollevamento devono essere scelti in funzione dei carichi da movimentare, dei punti di presa, del dispositivo di aggancio, delle condizioni atmosferiche, etc Le combinazioni di più accessori di sollevamento devono essere contrassegnati in modo chiaro, per riconoscerli in modo univoco L'uso dell'attrezzatura di lavoro è riservato ai lavoratori allo scopo incaricati che abbiano ricevuto una formazione adeguata e specifica In caso di riparazione, di trasformazione o manutenzione, i lavoratori interessati devono essere qualificati in maniera specifica		D.Lgs. 81/08 Allegato VI § 3.1.6 D.Lgs. 81/08 Allegato VI § 3.1.6 D.Lgs. 81/08 Art. 71 comma 7 a) D.Lgs. 81/08 Art. 71 comma

Materiale: - Funi di imbracatura, metalliche e fasce in nylon (accessori di sollevamento) (2) (3) (4) (5)			
Rischi	Misure sicurezza utilizzo	D.P.I.	Misure legislative
Caduta del carico per rottura funi e ganci	per svolgere detti compiti Gli accessori di sollevamento devono essere depositati in modo tale da non essere danneggiati o deteriorati Sostituire le funi metalliche quando un trefolo è completamente rotto, quando sono ammaccate, con strozzature, con riduzioni del diametro, o presentano asole o nodi di torsione e quando i fili rotti visibili abbiano una sezione > 10% rispetto alla sezione metallica totale della fune Le funi metalliche sono immesse sul mercato munite di una attestazione recante le caratteristiche della fune stessa		7 b) D.Lgs. 81/08 Allegato VI § 3.1.7 D.Lgs. 81/08 Allegato V Parte II § 4.4.10 D.P.R. n. 1497 /63 Art. 39 D.P.R. n. 673 /82 Art. 2 Circ. ISPEL n° 42 del 08/07/87
Caduta del carico per sfilamento funi	Le funi di imbracatura devono essere adeguate come portata al carico da sollevare e possedere idoneo coefficiente di sicurezza Le estremità delle funi, sia metalliche, sia composte di fibre, devono essere provviste di piombatura o legatura o morsettatura, allo scopo di impedire lo scioglimento dei trefoli e dei fili elementari.		D.Lgs. 81/08 Allegato V Parte II § 3.1.12
Adempimenti	(4) Verifica di prima installazione, verifiche periodiche ed eccezionali; D.Lgs. 81/08 Art. 71 comma 8, 11 (5) Esporre sulla macchina, in posizione di facile visibilità, i cartelli inerenti il codice dei segnali e le norme di imbracatura		
Documenti	(2) Documento di manutenzione dove vengono registrate le verifiche periodiche quali: · lo stato delle funi o catene; lo stato dei sistemi di ancoraggio; lo stato dei morsetti delle funi (devono essere non meno di 3, ed applicati tutti allo stesso modo con la curvatura delle U dalla parte del lato corto della fune ed a una distanza fra loro di 6 diametri delle fune;; D.Lgs. 81/08 Art. 71 comma 11 - Allegato VII (3) I risultati dei controlli sulle attrezzature di lavoro devono essere riportati per iscritto e, almeno quelli relativi agli ultimi tre anni, devono essere conservati e tenuti a disposizione degli organi di vigilanza; D.Lgs. 81/08 Art. 71 comma 9		

Materiale: - Lamiera zincata o rame			
Rischi	Misure sicurezza utilizzo	D.P.I.	Misure legislative
Escoriazioni, tagli e danni generici alle mani Caduta di materiali, punture	Segnalare e proteggere le estremità degli stoccaggi che prospettano su transiti Depositare la lamiera in lastre seguendo le istruzioni indicate dal responsabile; evitare il sovraccaricamento; la lamiera in lastre va depositata in modo da evitare il ribaltamento in modo incrociato o sfalsato; evitare ci siano parti sporgenti non segnalate; depositare su bancali o traversine in modo da facilitarne la movimentazione. Usare i DPI previsti per l'utilizzo durante la movimentazione e gli spostamenti	Guanti Scarpe di sicurezza	D.Lgs. 81/08 Allegato VIII § 3.6, § 4.5 D.Lgs. 81/08 Allegato VIII § 3.2, § 4.6

Materiale: - Tubazioni per impianti elettrici			
Rischi	Misure sicurezza utilizzo	D.P.I.	Misure legislative
Lesioni alle mani per contatto con parti taglienti, sbrecciate, ecc Lesioni ai piedi per caduta di materiali	Depositare i materiali seguendo le istruzioni indicate dal responsabile; evitare il sovraccaricamento; i materiali vanno depositati in modo da evitare il ribaltamento incrociandone l'orditura o sfalsandola in base alle dimensioni; interporre delle traversine o depositare su bancali per facilitarne il sollevamento; segnalare le parti sporgenti; depositare ad altezza d'uomo in modo da facilitarne la movimentazione. Usare i DPI previsti per l'utilizzo durante la movimentazione e gli spostamenti Movimentare con cura i materiali	Guanti Scarpe di sicurezza	D.Lgs. 81/08 Allegato VIII § 3.6, § 4.5 D.Lgs. 81/08 Allegato VIII § 3.2, § 4.6

Materiale: - Termofluidi speciali (6)			
Rischi	Misure sicurezza utilizzo	D.P.I.	Misure legislative
Inquinante Infiammabile Inalazione, contatto di polveri con la pelle, ustioni o bruciature da contatto Inalazione gas refrigeranti	Depositare i cartoni seguendo le istruzioni indicate nella confezione; evitare il sovraccaricamento; barattoli, lattine o altro vanno depositate in modo da evitare il ribaltamento e la fuoriuscita del prodotto. Usare i DPI previsti per l'utilizzo durante la movimentazione e gli spostamenti Conservare in luogo asciutto, in contenitore sigillato; non fumare e non usare fiamme libere; ventilare i locali Smaltimento tramite ditta specializzata e autorizzata Non fumare e non usare fiamme libere sul luogo di lavoro; ventilare i locali Nell'utilizzo adottare le idonee cautele, in funzione delle prescrizioni delle schede di sicurezza Stoccare adottando le indicazioni riportate nella confezione e nelle schede di sicurezza	DPI previsti dalla scheda di sicurezza Maschera con filtro adatto	D.Lgs. 81/08 Allegato VIII § 3.3, § 4.4
Documenti	(6) Scheda/e di sicurezza		

Materiale: - Materiale isolante (7)			
Rischi	Misure sicurezza utilizzo	D.P.I.	Misure legislative
Inquinante Lesioni alle mani per contatto con parti pungenti, sbrecciate, ecc Inalazione di polveri o fumi nocivi durante il taglio	Depositare i pacchi o rotoli seguendo le istruzioni indicate nella confezione; evitare il sovraccaricamento; i pacchi o rotoli vanno depositati in modo da evitare il ribaltamento, i rotoli o pacchi vanno depositati in modo incrociato e sfalsato su bancali o traversine in modo da facilitarne la movimentazione. Usare i DPI previsti per l'utilizzo durante la movimentazione e gli spostamenti Smaltimento tramite ditta specializzata e autorizzata	Guanti Maschera con filtro adatto	D.Lgs. 81/08 Allegato VIII § 3.6, § 4.5 D.Lgs. 81/08 Allegato VIII § 3.3, § 4.4
Documenti	(7) Scheda/e di sicurezza		

Materiale: - Silicone (8)			
Rischi	Misure sicurezza utilizzo	D.P.I.	Misure legislative
<p>Infiammabile</p> <p>Inquinante</p> <p>Irritante per la pelle e per le vie respiratorie</p>	<p>Depositare i cartoni seguendo le istruzioni indicate nella confezione; evitare il sovraccaricamento; barattoli, lattine o altro vanno depositate in modo da evitare il ribaltamento e la fuoriuscita del prodotto. Usare i DPI previsti per l'utilizzo durante la movimentazione e gli spostamenti</p> <p>Conservare in luogo asciutto, in contenitore sigillato; non fumare e non usare fiamme libere; ventilare i locali</p> <p>Non fumare e non usare fiamme libere sul luogo di lavoro; ventilare i locali</p> <p>Conservare in luogo asciutto, in contenitore sigillato</p> <p>Smaltimento tramite ditta specializzata e autorizzata</p> <p>Evitare di inalare i vapori (ventilare i locali)</p>	<p>Maschera con filtro adatto</p>	<p>D.Lgs. 81/08</p> <p>Allegato VIII § 3.3, § 4.4</p>
Documenti (8) Scheda/e di sicurezza			

Materiale: - Paletto di ancoraggio			
Rischi	Misure sicurezza utilizzo	D.P.I.	Misure legislative
<p>Escoriazioni, tagli e danni generici alle mani</p>		<p>Guanti</p>	<p>D.Lgs. 81/08</p> <p>Allegato VIII § 3.6, § 4.5</p>

Materiale: - Lattoneria in lamiera			
Rischi	Misure sicurezza utilizzo	D.P.I.	Misure legislative
<p>Lesioni, tagli, abrasioni</p> <p>Caduta di materiali, punture</p>	<p>Segnalare e proteggere le estremità degli stoccaggi che prospettano su transiti</p> <p>Depositare la lattoneria in lamiera seguendo le istruzioni indicate dal responsabile; evitare il sovraccaricamento; la lattoneria in lamiera va depositata in modo da evitare il ribaltamento in modo incrociato o sfalsato; evitare ci siano parti sporgenti non segnalate; depositare su bancali o traversine in modo da facilitarne la movimentazione.</p> <p>Usare i DPI previsti per l'utilizzo durante la movimentazione e gli spostamenti</p>	<p>Guanti</p> <p>Scarpe di sicurezza</p>	<p>D.Lgs. 81/08</p> <p>Allegato VIII § 3.6, § 4.5</p> <p>D.Lgs. 81/08</p> <p>Allegato VIII § 3.2, § 4.6</p>

Materiale: - Serbatoio di accumulo acqua			
Rischi	Misure sicurezza utilizzo	D.P.I.	Misure legislative
<p>Investimento durante le movimentazioni</p> <p>Lesioni alle mani per contatto con parti taglienti, pungenti, ecc</p>	<p>Segnalare e proteggere le estremità degli stoccaggi che prospettano su transiti</p> <p>Segregare la zona di lavoro</p> <p>Le movimentazioni vanno effettuate verificando la disponibilità delle aree circostanti</p> <p>I materiali devono essere movimentati con cura e presi saldamente</p>	<p>Guanti</p>	<p>D.Lgs. 81/08</p> <p>Allegato VIII § 3.6, § 4.5</p>

Materiale: - Serbatoio di accumulo acqua			
Rischi	Misure sicurezza utilizzo	D.P.I.	Misure legislative
Lesioni ai piedi per caduta di materiali	in mano Movimentare i materiali opportunamente imbragati avendo libero il campo di azione e con un lavoratore addetto alle movimentazioni	Scarpe di sicurezza	D.Lgs. 81/08 Allegato VIII § 3.2, § 4.6

Materiale: - Elementi in legno, metallo e superfici vetrate			
Rischi	Misure sicurezza utilizzo	D.P.I.	Misure legislative
Escoriazioni e danni alle mani Caduta di materiali, punture	Depositare elementi in legno, metallo e superfici vetrate secondo le disposizioni del responsabile; vanno depositati al coperto nei luoghi indicati in modo da non impedire la circolazione degli uomini e dei mezzi; non impilare ma depositare ad altezza d'uomo in modo che risulti agevole lo spostamento da parte degli addetti; utilizzare per lo scarico e la movimentazione solo attrezzature adeguate; usare i DPI previsti per l'utilizzo durante la movimentazione e gli spostamenti I materiali devono essere movimentati con cura e presi saldamente in mano	Guanti Scarpe di sicurezza	D.Lgs. 81/08 Allegato VIII § 3.6, § 4.5 D.Lgs. 81/08 Allegato VIII § 3.2, § 4.6

Materiale: - Cavi elettrici, tubazioni in pvc, morsetti etc			
Rischi	Misure sicurezza utilizzo	D.P.I.	Misure legislative
Lesioni alle mani per contatto con parti taglienti, sbrecciate, ecc Lesioni ai piedi per caduta di materiali	rimuovere gli scarti e/o rifiuti Depositare i materiali seguendo le istruzioni indicate dal responsabile. In mancanza di disposizioni riporre il materiale in modo che non rovini per instabilità, ad esempio sfalsando i rotoli, legando le tubazioni; evitare che ci siano parti taglienti e pungenti sporgenti non segnalate; evitare il sovraccaricamento; riporre ad altezza d'uomo in modo che risulti agevole la movimentazione manuale Usare i DPI previsti per l'utilizzo durante la movimentazione e gli spostamenti I materiali devono essere movimentati con cura e presi saldamente in mano Proteggere o segnalare le estremità della parte sporgente I materiali devono essere movimentati con cura e presi saldamente in mano Movimentare con cura i materiali	Guanti Scarpe di sicurezza Guanti Scarpe di sicurezza	D.Lgs. 81/08 Allegato VIII § 3.6, § 4.5 D.Lgs. 81/08 Allegato VIII § 3.2, § 4.6 D.Lgs. 81/08 Allegato VIII § 3.6, § 4.5 D.Lgs. 81/08 Allegato VIII § 3.2, § 4.6

Materiale: - Tubazioni in acciaio zincato per giunzioni filettate e/o saldate			
Rischi	Misure sicurezza utilizzo	D.P.I.	Misure legislative
	Depositare i materiali seguendo le istruzioni indicate dal responsabile; evitare il sovraccaricamento; i materiali vanno		

Materiale: - Tubazioni in acciaio zincato per giunzioni filettate e/o saldate			
Rischi	Misure sicurezza utilizzo	D.P.I.	Misure legislative
Abrasioni, urti, compressioni	depositati in modo da evitare il ribaltamento incrociandone l'orditura o sfalsandola in base alle dimensioni; interporre delle traversine o depositare su bancali per facilitarne il sollevamento; segnalare le parti sporgenti; depositare ad altezza d'uomo in modo da facilitarne la movimentazione. Usare i DPI previsti per l'utilizzo durante la movimentazione e gli spostamenti	Scarpe di sicurezza Guanti	D.Lgs. 81/08 Allegato VIII § 3.2, § 4.6 D.Lgs. 81/08 Allegato VIII § 3.6, § 4.5
Caduta dei manufatti durante le movimentazioni	Utilizzare per le movimentazioni e la posa solo gru su carro, autogru, o escavatori omologati per il sollevamento e la movimentazione		

Materiale: - Funi e catene (apparecchi di sollevamento) (9) (10) (11) (12)			
Rischi	Misure sicurezza utilizzo	D.P.I.	Misure legislative
Caduta del carico per rottura funi e ganci	I ganci di imbracatura devono avere le mollette di sicurezza in perfette condizioni di integrità e funzionamento per evitare lo sfilamento del carico in caso di urti accidentali Le funi di imbracatura devono avere certificato del fabbricante con indicate le caratteristiche tecniche e devono portare il marchio del fabbricante Le funi di imbracatura devono riportare la portata massima consentita incisa o impressa Nelle operazioni di imbracatura va evitato che l'angolo al vertice delle funi sia superiore a 60 gradi e che le funi possano essere in contatto con spigoli vivi o subiscano pieghe anomale e strozzature Le funi e le catene degli impianti e degli apparecchi di sollevamento e di trazione, salvo quanto previsto al riguardo dai regolamenti speciali, devono avere, in rapporto alla portata e allo sforzo massimo ammissibile, un coefficiente di sicurezza di almeno 6 per le funi metalliche, 10 per le funi composte di fibre e 5 per le catene. Sostituire le funi metalliche quando un trefolo è completamente rotto, quando sono ammaccate, con strozzature, riduzioni del diametro, o presentano asole o nodi di torsione e quando i fili rotti visibili abbiano una sezione > 10% rispetto alla sezione metallica totale della fune Le funi metalliche sono immesse sul mercato munite di una attestazione recante le caratteristiche della fune stessa I tamburi e le pulegge motrici degli apparecchi di sollevamento, sui quali si avvolgono funi metalliche, devono avere un diametro non inferiore a 25 volte il diametro delle funi ed a 300 volte il diametro dei fili elementari di queste. Per le pulegge di rinvio il diametro non deve essere inferiore rispettivamente a 20 e a 250 volte		Istruzioni ENPI fase 4 D.Lgs. 81/08 Allegato V Parte II § 3.1.11 D.Lgs. 81/08 Allegato V Parte II § 4.4.10 D.P.R. n. 1497 /63 Art. 39 D.P.R. n. 673 /82 Art. 2 Circ. ISPESL n° 42 del 08/07/87 D.Lgs. 81/08 Allegato V Parte II § 3.1.10
Caduta del carico per	Le estremità delle funi, sia metalliche, sia composte di fibre,		D.Lgs. 81/08

Materiale: - Funi e catene (apparecchi di sollevamento) (9) (10) (11) (12)			
Rischi	Misure sicurezza utilizzo	D.P.I.	Misure legislative
sfilamento funi	devono essere provviste di piombatura o legatura o morsettatura, allo scopo di impedire lo scioglimento dei trefoli e dei fili elementari.		Allegato V Parte II § 3.1.12
Adempimenti	(11) I datori di lavoro, anche a mezzo di personale specializzato dipendente, effettua le: a) verifiche trimestrali delle funi e catene degli impianti ed apparecchi di sollevamento; b) verifiche trimestrali delle funi e catene degli impianti e degli apparecchi di trazione; c) verifiche mensili degli organi di trazione e di attacco e dei dispositivi di sicurezza dei piani inclinati con dislivelli superiori a 25 metri ed inclinazione sul piano orizzontale superiore a 10°; D.M. 12/09/59 Art. 11 (12) Esporre sulla macchina, in posizione di facile visibilità, i cartelli inerenti il codice dei segnali e le norme di imbracatura		
Documenti	(9) Documento di manutenzione dove vengono registrate le verifiche periodiche quali: · lo stato delle funi o catene; lo stato dei sistemi di ancoraggio; lo stato dei morsetti delle funi (devono essere non meno di 3, ed applicati tutti allo stesso modo con la curvatura delle U dalla parte del lato corto della fune ed a una distanza fra loro di 6 diametri delle fune; l'avvolgimento corretto sul tamburo e le sedi di appoggio e passaggio; D.Lgs. 81/08 Art. 71 comma 11 - Allegato VII (10) Documento ove sono annotate le verifiche trimestrali a cura del datore di lavoro (normalmente è parte integrante del libretto del mezzo di sollevamento); D.M. 12/09/59 Art. 12		

Materiale: - Pittura per mano di finitura e di fondo a base resina poliuretanica in solvente e induritore (13)			
Rischi	Misure sicurezza utilizzo	D.P.I.	Misure legislative
Esplosivo	Conservare in luogo asciutto, in contenitore sigillato e non si usino fiamme libere Depositare le latte, barattoli, etc. seguendo le istruzioni indicate nella confezione; evitare il sovraccaricamento; barattoli, lattine o altro vanno depositate in modo da evitare il ribaltamento e la fuoriuscita del prodotto. Usare i DPI previsti per l'utilizzo durante la movimentazione e gli spostamenti Il prodotto non deve essere usato quando si fuma, quando si usano fiamme libere; deve essere movimentato con cautela, non deve essere sottoposto a pressione e utilizzato in locali ventilati		
Infiammabile	Non fumare e non usare fiamme libere sul luogo di lavoro; Ventilare i locali		
Inquinante Irritante per la pelle	Smaltimento tramite ditta specializzata e autorizzata	Crema protettive Guanti	D.Lgs. 81/08 Allegato VIII § 3.6, § 4.5
Irritante per gli occhi	Evitare il contatto	Pomate Occhiali	D.Lgs. 81/08 Allegato VIII § 3.3, § 4.2
Irritante per le vie respiratorie	Non inalare i fumi; Ventilare il locale di lavoro		
Documenti	(13) Scheda/e di sicurezza		

Materiale: - Tubazioni in materiale plastico con giunzioni saldate/incollate			
Rischi	Misure sicurezza utilizzo	D.P.I.	Misure legislative
Abrasioni, urti, compressioni	Depositare i materiali seguendo le istruzioni indicate dal responsabile; evitare il sovraccaricamento; i materiali vanno depositati in modo da evitare il ribaltamento incrociandone l'orditura o sfalsandola in base alle dimensioni; interporre delle traversine o depositare su bancali per facilitarne il sollevamento; segnalare le parti sporgenti; depositare ad altezza d'uomo in modo da facilitarne la movimentazione. Usare i DPI previsti per l'utilizzo durante la movimentazione e gli spostamenti	Scarpe di sicurezza Guanti	D.Lgs. 81/08 Allegato VIII § 3.2, § 4.6 D.Lgs. 81/08 Allegato VIII § 3.6, § 4.5
Caduta dei manufatti durante le movimentazioni	Utilizzare per le movimentazioni e la posa solo gru su carro, autogrù, o escavatori omologati per il sollevamento e la movimentazione		

Materiale: - Condizionatori/Refrigeratori/Pompe di calore			
Rischi	Misure sicurezza utilizzo	D.P.I.	Misure legislative
Abrasioni, urti, compressioni	Depositare i materiali seguendo le istruzioni indicate dal responsabile. In mancanza di disposizioni riporre i corpi radianti in modo che non cadano per instabilità, in base alle dimensioni, impilarli in modo incrociato e sfalsato; evidenziando la parti sporgenti o rotte; evitare il sovraccaricamento della pila; riporre ad altezza d'uomo in modo che risulti agevole la movimentazione manuale e riponendole su traversine o bancali per facilitarne la rimozione; per la movimentazione utilizzare attrezzature adatte, carrelli manuali, carrelli elevatori, gru, etc. Usare i DPI previsti per l'utilizzo durante la movimentazione e gli spostamenti	Guanti Scarpe di sicurezza Scarpe di sicurezza Guanti	D.Lgs. 81/08 Allegato VIII § 3.6, § 4.5 D.Lgs. 81/08 Allegato VIII § 3.2, § 4.6 D.Lgs. 81/08 Allegato VIII § 3.2, § 4.6 D.Lgs. 81/08 Allegato VIII § 3.6, § 4.5
Caduta dei manufatti durante le movimentazioni	Utilizzare per le movimentazioni solo attrezzature idonee (gru, muletti, etc.)		

Materiale: - Ancoranti/Tirafondi			
Rischi	Misure sicurezza utilizzo	D.P.I.	Misure legislative
Escoriazioni, tagli e danni generici alle mani		Guanti	D.Lgs. 81/08 Allegato VIII § 3.6, § 4.5

Materiale: - Tubazioni, raccordi, pompe			
Rischi	Misure sicurezza utilizzo	D.P.I.	Misure legislative
Colpi, compressioni, caduta di materiali	Depositare i materiali seguendo le istruzioni indicate dal responsabile; evitare il sovraccaricamento; i materiali vanno depositati in luogo protetto dalle intemperie ed in modo da evitare il ribaltamento; segnalare le parti sporgenti; depositare ad altezza d'uomo in modo da facilitarne la movimentazione. Usare i DPI previsti per l'utilizzo durante la movimentazione e gli spostamenti	Scarpe di sicurezza Guanti	D.Lgs. 81/08 Allegato VIII § 3.2, § 4.6 D.Lgs. 81/08 Allegato VIII § 3.6, § 4.5

Materiale: - Sanitari			
Rischi	Misure sicurezza utilizzo	D.P.I.	Misure legislative
Lesioni alle mani per contatto con parti taglienti, sbrecciate, ecc Lesioni ai piedi per caduta di materiali	Depositare i pacchi su bancale seguendo le disposizioni del responsabile; vanno depositati nei luoghi indicati al coperto e in modo da non impedire la circolazione degli uomini e dei mezzi; non depositare lungo il bordo degli scavi o su ponteggi; non impilare i pacchi in modo che risulti agevole lo spostamento da parte degli addetti; utilizzare per lo scarico e la movimentazione solo attrezzature adeguate; usare i DPI previsti per l'utilizzo durante la movimentazione e gli spostamenti Movimentare con cura i materiali Organizzare stoccaggi solidi dei materiali	Guanti Scarpe di sicurezza Scarpe di sicurezza	D.Lgs. 81/08 Allegato VIII § 3.6, § 4.5 D.Lgs. 81/08 Allegato VIII § 3.2, § 4.6 D.Lgs. 81/08 Allegato VIII § 3.2, § 4.6

Materiale: - Freno inox			
Rischi	Misure sicurezza utilizzo	D.P.I.	Misure legislative
Escoriazioni, tagli e danni generici alle mani		Guanti	D.Lgs. 81/08 Allegato VIII § 3.6, § 4.5

Materiale: - Cartelli per segnaletica			
Rischi	Misure sicurezza utilizzo	D.P.I.	Misure legislative
Lesioni alle mani per contatto con parti taglienti, sbrecciate, ecc	Depositare i pacchi su bancale seguendo le disposizioni del responsabile; vanno depositati nei luoghi indicati al coperto e in modo da non impedire la circolazione degli uomini e dei mezzi; non depositare lungo il bordo degli scavi o su ponteggi; non impilare i pacchi in modo che risulti agevole lo spostamento da parte degli addetti; utilizzare per lo scarico e la movimentazione solo attrezzature adeguate; usare i DPI previsti per l'utilizzo durante la movimentazione e gli spostamenti	Guanti	D.Lgs. 81/08 Allegato VIII § 3.6, § 4.5

Materiale: - Binario in alluminio			
Rischi	Misure sicurezza utilizzo	D.P.I.	Misure legislative
Escoriazioni, tagli e danni generici alle mani		Guanti	D.Lgs. 81/08 Allegato VIII § 3.6, § 4.5

Materiale: - Piastrelle ceramiche, in gres, klinker, ecc			
Rischi	Misure sicurezza utilizzo	D.P.I.	Misure legislative
Lesioni alle mani per contatto con parti taglienti, sbrecciate, ecc Lesioni ai piedi per caduta di materiali	Depositare i pacchi su bancale seguendo le disposizione del responsabile; vanno depositati nei luoghi indicati al coperto e in modo da non impedire la circolazione degli uomini e dei mezzi; non depositare lungo il bordo degli scavi o su ponteggi; non impilare i pacchi in modo che risulti agevole lo spostamento da parte degli addetti; utilizzare per lo scarico e la movimentazione solo attrezzature adeguate; usare i DPI previsti per l'utilizzo durante la movimentazione e gli spostamenti Movimentare con cura i materiali	Guanti Scarpe di sicurezza	D.Lgs. 81/08 Allegato VIII § 3.6, § 4.5 D.Lgs. 81/08 Allegato VIII § 3.2, § 4.6

Materiale: - Tavole, listelli, ecc. in legno			
Rischi	Misure sicurezza utilizzo	D.P.I.	Misure legislative
Lesioni alle mani per contatto con parti taglienti, sbrecciate, ecc Lesioni ai piedi per caduta di materiali Punture ai piedi per contatto con tavole non correttamente schiodate	Segnalare e proteggere le estremità degli stoccaggi che prospettano su transiti Depositare le tavole etc. seguendo le istruzioni indicate dal responsabile; evitare il sovraccaricamento; le tavole etc. vanno depositate in modo da evitare il loro scivolamento, con interposti travetti in legno muniti di cunei e per facilitarne la movimentazione; evitare ci siano parti sporgenti non segnalate; depositarli mantenendo agevole i percorsi per uomini e mezzi; Usare i DPI previsti per l'utilizzo durante la movimentazione e gli spostamenti Movimentare con cura i materiali Subito dopo la rimozione della cassetta, eliminare i chiodi residui. Provvedere allo stoccaggio dei materiali nelle posizioni prefissate	Guanti Scarpe di sicurezza Scarpe di sicurezza	D.Lgs. 81/08 Allegato VIII § 3.6, § 4.5 D.Lgs. 81/08 Allegato VIII § 3.2, § 4.6 D.Lgs. 81/08 Allegato VIII § 3.2, § 4.6

Materiale: - Idranti, naspi, attacco motopompa (idraulica)			
Rischi	Misure sicurezza utilizzo	D.P.I.	Misure legislative
	Depositare i materiali seguendo le istruzioni indicate dal responsabile. In mancanza di disposizioni riporre i corpi radianti in modo che non cadano per instabilità, in base alle dimensioni, impilarli in modo incrociato e sfalsato; evidenziando la parti sporgenti o rotte; evitare il sovraccaricamento della pila; riporre ad altezza d'uomo in modo che risulti agevole la movimentazione manuale e	Guanti	D.Lgs. 81/08 Allegato VIII § 3.6, § 4.5

Materiale: - Idranti, naspi, attacco motopompa (idraulica)			
Rischi	Misure sicurezza utilizzo	D.P.I.	Misure legislative
Abrasioni, urti, compressioni	riponendole su traversine o bancali per facilitarne la rimozione; per la movimentazione utilizzare attrezzature adatte, carrelli manuali, carrelli elevatori, gru, etc. Usare i DPI previsti per l'utilizzo durante la movimentazione e gli spostamenti	Scarpe di sicurezza Scarpe di sicurezza Guanti	D.Lgs. 81/08 Allegato VIII § 3.2, § 4.6 D.Lgs. 81/08 Allegato VIII § 3.2, § 4.6 D.Lgs. 81/08 Allegato VIII § 3.6, § 4.5
Caduta dei manufatti durante le movimentazioni	Utilizzare per le movimentazioni solo attrezzature idonee (gru, muletti, etc.)		

Materiale: - Vernici o pitture (14)			
Rischi	Misure sicurezza utilizzo	D.P.I.	Misure legislative
Infiammabile	Depositare i cartoni seguendo le istruzioni indicate nella confezione; evitare il sovraccaricamento; barattoli, lattine o altro vanno depositate in modo da evitare il ribaltamento e la fuoriuscita del prodotto. Usare i DPI previsti per l'utilizzo durante la movimentazione e gli spostamenti Conservare in luogo asciutto, in contenitore sigillato; non fumare e non usare fiamme libere; ventilare i locali Non fumare e non usare fiamme libere sul luogo di lavoro; ventilare i locali		
Inquinante Irritante per la pelle	Conservare in luogo asciutto, in contenitore sigillato; non fumare e non usare fiamme libere né negli stoccaggi né sul luogo di lavoro; ventilare i locali Smaltimento tramite ditta specializzata e autorizzata	Crema protettive Guanti	D.Lgs. 81/08 Allegato VIII § 3.6, § 4.5
Inalazione di vapori, sostanze allergizzanti		Pomate Maschera con filtro adatto	D.Lgs. 81/08 Allegato VIII § 3.3, § 4.4
Documenti	(14) Scheda/e di sicurezza; Per l'utilizzo della vernice o pittura prendere in provvedimenti specifici in base alla composizione descritta nella scheda di sicurezza Individuare nelle schede di sicurezza la composizione del prodotto ed i provvedimenti relativi per l'utilizzo; Per lo smaltimento della vernice o pitture prendere i provvedimenti specifici in base alla composizione specifica descritta nella scheda di sicurezza Individuare nelle schede di sicurezza la composizione del prodotto ed i provvedimenti relativi per lo smaltimento		

Materiale: - Resina epossidica (15)			
Rischi	Misure sicurezza utilizzo	D.P.I.	Misure legislative
Irritante per la pelle		Crema protettive Guanti	D.Lgs. 81/08 Allegato VIII § 3.6, § 4.5
Irritante per gli occhi Inalazione vapori irritanti e /o tossici	Evitare il contatto Evitare il contatto	Pomate	
Documenti (15) Scheda/e di sicurezza			

Materiale: - Intonaco a base di silicati (16)			
Rischi	Misure sicurezza utilizzo	D.P.I.	Misure legislative
Irritante per la pelle	Il materiale in eccedenza ed i sacchi vuoti devono essere conferiti in discariche autorizzate Depositare i cartoni o sacchi seguendo le istruzioni indicate nella confezione; evitare il sovraccaricamento; cartoni, sacchi, sacchetti o altro vanno depositati in modo da evitare il ribaltamento e la fuoriuscita del prodotto. Usare i DPI previsti per l'utilizzo durante la movimentazione e gli spostamenti Evitare il contatto con le parti del corpo	Crema protettive Guanti	D.Lgs. 81/08 Allegato VIII § 3.6, § 4.5
Irritante per gli occhi	Evitare il contatto	Pomate Occhiali	
Documenti (16) Scheda/e di sicurezza			

Materiale: - Tubazioni in rame per giunzioni a stringere e/o a brasare			
Rischi	Misure sicurezza utilizzo	D.P.I.	Misure legislative
Abrasioni, urti, compressioni	Depositare i materiali seguendo le istruzioni indicate dal responsabile; evitare il sovraccaricamento; i materiali vanno depositati in modo da evitare il ribaltamento incrociandone l'orditura o sfalsandola in base alle dimensioni; interporre delle traversine o depositare su bancali per facilitarne il sollevamento; segnalare le parti sporgenti; depositare ad altezza d'uomo in modo da facilitarne la movimentazione. Usare i DPI previsti per l'utilizzo durante la movimentazione e gli spostamenti	Scarpe di sicurezza Guanti	D.Lgs. 81/08 Allegato VIII § 3.2, § 4.6 D.Lgs. 81/08 Allegato VIII § 3.6, § 4.5
Caduta dei manufatti durante le movimentazioni	Utilizzare per le movimentazioni e la posa solo gru su carro, autogru, o escavatori omologati per il sollevamento e la movimentazione		

Materiale: - Pannelli solari termici protetti da lastre di policarbonato o vetro			
Rischi	Misure sicurezza utilizzo	D.P.I.	Misure legislative
Investimento durante le movimentazioni	<p>Segnalare e proteggere le estremità degli stoccaggi che prospettano su transiti</p> <p>Depositare i pannelli seguendo le istruzioni indicate dal responsabile; evitare il sovraccaricamento; i pannelli vanno depositati in modo da evitare il scivolamento, con interposti travetti in legno per facilitarne la movimentazione; evitare ci siano parti sporgenti non segnalate; depositarli mantenendo agevole i percorsi per uomini e mezzi;</p> <p>Usare i DPI previsti per l'utilizzo durante la movimentazione e gli spostamenti</p> <p>Segregare la zona di lavoro</p>		
Lesioni alle mani per contatto con parti taglienti, pungenti, ecc	<p>Le movimentazioni vanno effettuate verificando la disponibilità delle aree circostanti</p>	Guanti	D.Lgs. 81/08 Allegato VIII § 3.6, § 4.5
Lesioni ai piedi per caduta di materiali	<p>I materiali devono essere movimentati con cura e presi saldamente in mano</p> <p>Movimentare i materiali opportunamente imbragati avendo libero il campo di azione e con un lavoratore addetto alle movimentazioni</p>	Scarpe di sicurezza	D.Lgs. 81/08 Allegato VIII § 3.2, § 4.6

Materiale: - Mattoni laterizi, blocchi tipo Leca, ecc			
Rischi	Misure sicurezza utilizzo	D.P.I.	Misure legislative
Lesioni alle mani per contatto con parti taglienti, sbrecciate, ecc	<p>Depositare i pacchi su bancale seguendo le disposizioni del responsabile; vanno depositati nei luoghi indicati in modo da non impedire la circolazione degli uomini e dei mezzi; non depositare lungo il bordo degli scavi o su ponteggi; non impilare i pacchi in modo che risulti agevole lo spostamento da parte degli addetti; utilizzare per lo scarico e la movimentazione solo attrezzature adeguate; usare i DPI previsti per l'utilizzo durante la movimentazione e gli spostamenti</p>	Guanti	D.Lgs. 81/08 Allegato VIII § 3.6, § 4.5
Lesioni ai piedi per caduta di materiali	<p>Movimentare con cura i materiali</p>	Scarpe di sicurezza	D.Lgs. 81/08 Allegato VIII § 3.2, § 4.6

Materiale: - Tubazioni in PVC, gres e calcestruzzo, pozzetti in calcestruzzo; chiusini in ghisa			
Rischi	Misure sicurezza utilizzo	D.P.I.	Misure legislative
Inquinante Abrasioni, urti, compressioni	<p>Depositare i materiali seguendo le istruzioni indicate dal responsabile; evitare il sovraccaricamento; i materiali vanno depositati in modo da evitare il ribaltamento incrociandone l'orditura o sfalsandola in base alle dimensioni; interporre delle traversine o depositare su bancali per facilitarne il sollevamento; segnalare le parti sporgenti; depositare ad altezza d'uomo in modo da facilitarne la movimentazione.</p> <p>Usare i DPI previsti per l'utilizzo durante la movimentazione e gli spostamenti</p> <p>Non disperdere il materiale nell'ambiente</p>	Scarpe di sicurezza	D.Lgs. 81/08 Allegato VIII §

Materiale: - Tubazioni in PVC, gres e calcestruzzo, pozzetti in calcestruzzo; chiusini in ghisa			
Rischi	Misure sicurezza utilizzo	D.P.I.	Misure legislative
Caduta dei manufatti durante le movimentazioni	E' vietato trasportare tubi, pozzetti e qualsivoglia manufatto nelle benne delle pale Utilizzare per le movimentazioni e la posa solo gru su carro, autogru, o escavatori omologati per il sollevamento e la movimentazione	Guanti	3.2, § 4.6 D.Lgs. 81/08 Allegato VIII § 3.6, § 4.5

Materiale: - Carpenteria metallica			
Rischi	Misure sicurezza utilizzo	D.P.I.	Misure legislative
Escoriazioni e danni alle mani per contatto con parti taglienti, pungenti, ecc Lesioni ai piedi per caduta di materiali Lesioni ad altre parti del corpo per contatto con parti taglienti, pungenti, ecc Investimento per caduta del materiale durante le movimentazioni	Dividere il materiale con assi, bancali, morali od altro, in funzione delle quantità di prelievo, in modo da evitare impigliamenti nel prelievo e movimentazione Depositare le piastre o barre seguendo le istruzioni indicate dal responsabile; evitare il sovraccaricamento; le piastre o barre vanno depositati in modo da evitare il ribaltamento in modo incrociato o sfalsato; evitare ci siano parti sporgenti non segnalate; depositare su bancali o traversine in modo da facilitarne la movimentazione. Usare i DPI previsti per l'utilizzo durante la movimentazione e gli spostamenti Indossare i guanti Indossare calzature di sicurezza con suola imperforabile e puntale Segnalare e, se necessario, proteggere le estremità degli stoccaggi che prospettano su transiti Il sollevamento e la movimentazione con gru, carro ponte, ecc., delle piastre e tralicci metallici devono essere effettuati utilizzando funi, fasce, catene e non impiegando forche o altri elementi aperti	Guanti Scarpe di sicurezza	D.Lgs. 81/08 Allegato VIII § 3.6, § 4.5 D.Lgs. 81/08 Allegato VIII § 3.2, § 4.6

Materiale: - Carrello inox			
Rischi	Misure sicurezza utilizzo	D.P.I.	Misure legislative
Escoriazioni, tagli e danni generici alle mani		Guanti	D.Lgs. 81/08 Allegato VIII § 3.6, § 4.5

Materiale: - parapetti, arredi e protezioni antifortunistiche			
Rischi	Misure sicurezza utilizzo	D.P.I.	Misure legislative
	Depositare i materiali seguendo le istruzioni indicate dal responsabile. In mancanza di disposizioni riporre i corpi radianti in modo che non cadano per instabilità, in base alle dimensioni, impilarli in modo incrociato e sfalsato; evidenziando la parti sporgenti o rotte; evitare il sovraccaricamento della pila; riporre ad altezza d'uomo in modo che risulti agevole la movimentazione manuale e riponendole su traversine o bancali per facilitarne la rimozione;	Guanti	D.Lgs. 81/08 Allegato VIII § 3.6, § 4.5

Materiale: - parapetti, arredi e protezioni antifortunistiche			
Rischi	Misure sicurezza utilizzo	D.P.I.	Misure legislative
Lesioni alle mani per contatto con parti taglienti, sbrecciate, ecc Abrasioni, urti, compressioni	per la movimentazione utilizzare attrezzature adatte, carrelli manuali, carrelli elevatori, gru, etc. Usare i DPI previsti per l'utilizzo durante la movimentazione e gli spostamenti	Scarpe di sicurezza Guanti Scarpe di sicurezza Guanti	D.Lgs. 81/08 Allegato VIII § 3.2, § 4.6 D.Lgs. 81/08 Allegato VIII § 3.6, § 4.5 D.Lgs. 81/08 Allegato VIII § 3.2, § 4.6 D.Lgs. 81/08 Allegato VIII § 3.6, § 4.5
Caduta dei manufatti durante le movimentazioni	Utilizzare per le movimentazioni solo attrezzature idonee (gru, muletti, etc.)		

Materiale: MT.06 - Ghiaione misto in natura			
Rischi	Misure sicurezza utilizzo	D.P.I.	Misure legislative
Inalazione di polveri	Il responsabile del cantiere deve identificare il luogo di deposito Depositare il ghiaione misto in natura seguendo le disposizione del responsabile; va depositato nei luoghi indicati in modo da non impedire la circolazione degli uomini e dei mezzi; non depositare lungo il bordo degli scavi; usare i DPI previsti per l'utilizzo durante la movimentazione e gli spostamenti	Maschera con filtro adatto	D.Lgs. 81/08 Allegato VIII § 3.3, § 4.4

2.3.5) IMPIANTI FISSI

Impianti fissi forniti/utilizzati: Gru a giraffa manuale (capra) - Ponti su cavalletti - Ponteggio metallico fisso - Ponti sospesi motorizzati - Elevatore a cavalletto - Ponti sviluppabili su carro (piattaforme di lavoro elevabili o autocestelli) - Ponti su ruote a torre o trabattelli - Gru fissa a rotazione bassa - Telai di ponteggio prefabbricati, assimilabili a ponti su cavalletti

Impianto fisso: - Gru a giraffa manuale (capra) (1)				
Materiali, Mezzi e Attrezzature	Rischi	Misure sicurezza utilizzo	D.P.I.	Misure legislative
	Urti, colpi, impatti, compressioni	Tagli ed abrasioni alle mani nell'imbracatura e ricezione di carichi e nella manutenzione delle funi	Scarpe di sicurezza Guanti	D.Lgs. 17/10 D.Lgs. 81/08 Allegato VIII § 4.5, § 4.7 D.Lgs. 81/08 Allegato VIII § 3.2, § 4.6 D.Lgs. 81/08 Allegato VIII § 3.6, § 4.5
	Lesioni dorso -lombari per movimentazione manuale dei carichi	Ridurre il più possibile la movimentazione manuale dei materiali utilizzando mezzi meccanici ausiliari per i carichi superiori a 25 kg per gli uomini e 15 kg per le donne o di dimensioni ingombranti o di difficile presa Il personale addetto a protrate operazioni di movimentazioni manuali dei carichi deve essere frequentemente turnato		D.Lgs. 81/08 Art. 168 - Allegato XXXIII D.Lgs. 81/08 Art. 168 comma 2 - Allegato XXXIII § 4
	Caduta materiale dall'alto	Divieto assoluto di usare ganci o attacchi improvvisati Il carico deve essere imbracato in modo corretto I dispositivi di scorrimento e di arresto devono funzionare correttamente Proteggere lo spazio di arrivo o di sganciamento sottostante l'apparecchio Non sostare sotto il carico in arrivo o in partenza e non farlo oscillare	Casco di protezione	D.Lgs. 81/08 Art. 110 D.Lgs. 81/08 Allegato VIII § 3.1, § 4.1
	Cesoiamenti, stritolamento	Per gli argani azionati a mano per altezze superiori a ml.5 deve essere presente un dispositivo che impedisce la libera discesa del carico I mezzi di sollevamento devono essere dotati di dispositivi limitatori di carico I mezzi di sollevamento devono essere dotati di dispositivi di arresto in caso di mancanza di energia elettrica Efficienza dell'involucro coprimotore e del carter della cinghia di trasmissione Eseguire le operazioni di revisione e manutenzione necessarie al reimpiego della macchina a motore spento	Scarpe di sicurezza Guanti	D.Lgs. 81/08 Art. 20 comma 2 c) - Allegato VI § 1.6.1, §1.6.2 D.Lgs. 81/08 Allegato VIII § 3.2, § 4.6 D.Lgs. 81/08 Allegato VIII § 3.6, § 4.5
	Ribaltamento del mezzo	Utilizzare il mezzo solo su superfici piane e ben livellate Utilizzare il mezzo di sollevamento per la portata		D.Lgs. 81/08

Impianto fisso: - Gru a giraffa manuale (capra) (1)				
Materiali, Mezzi e Attrezzature	Rischi	Misure sicurezza utilizzo	D.P.I.	Misure legislative
Vedi pag 71		prevista ed alle condizioni dettate dal manuale di impiego		Allegato VI § 3.1.1
Adempimenti (1) Gru a giraffa manuale:				

Impianto fisso: - Ponti su cavalletti				
Rischi	Misure sicurezza utilizzo	D.P.I.	Misure legislative	
Ribaltamento del ponte	I piedi dei cavalletti, oltre ad essere irrigiditi mediante tiranti normali e diagonali, devono poggiare sempre su un pavimento solido e ben livellato			
Cedimento del ponte o di sue parti	La distanza massima tra due cavalletti consecutivi può essere di m. 3,60 se si usano tavole con sezione trasversale di cm 30x5 e lunghe m 4,00. Se si usano tavole di dimensioni trasversali minori, esse devono poggiare su tre cavalletti. La larghezza dell'impalcato non deve essere inferiore a cm 90 e le tavole che lo costituiscono, oltre a risultare ben accostate fra di loro e a non presentare parti a sbalzo superiori a cm 20, devono essere fissate ai cavalletti d'appoggio			
Caduta di persone dall'alto	E' vietato usare ponti su cavalletti sovrapposti a ponti o realizzarli con i montanti costituiti da scale a pioli I ponti su cavalletti, salvo il caso che siano muniti di normale parapetto, possono essere usati solo per lavori da eseguirsi al suolo o all'interno degli edifici; Essi non devono avere altezza superiore a m 2			D.Lgs. 81/08 Allegato XVIII § 2.2.2.4

Impianto fisso: - Ponteggio metallico fisso (2) (3) (4)				
Rischi	Misure sicurezza utilizzo	D.P.I.	Misure legislative	
Cedimento del ponteggio o di sue parti	Le tavole che costituiscono l'impalcato devono essere fissate in modo che non possano scivolare sui traversi metallici; devono avere spessore minimo di cm 4 per larghezza di cm 30 e cm 5 per larghezza di cm 20; non devono avere nodi passanti che riducano del 10 % la sezione resistente; Non devono presentarsi a sbalzo e devono avere le estremità sovrapposte di almeno cm 40 in corrispondenza di un traverso Non utilizzare elementi appartenenti ad altro ponteggio Non effettuare depositi di materiale sui ponteggi, escluso quello temporaneo delle attrezzature e dei materiali necessari per le lavorazioni in corso			
Caduta degli addetti dall'alto	Assi accostate tra loro e alla costruzione (distanza massima 20 cm o realizzazione di parapetto sul lato interno) L'altezza dei montanti deve superare di almeno m 1,20 l'ultimo impalcato; dalla parte interna dei montanti devono essere applicati correnti e tavola fermapiè a protezione esclusivamente dei lavoratori che operano sull'ultimo impalcato La presenza del sottoponte può essere omessa solo nel caso di lavori di manutenzione di durata inferiore ai cinque giorni			D. Lgs. 81/08 Art. 125
Caduta di materiale dall'alto	Non abbandonare gli utensili in luoghi non sicuri (cioè in luoghi o posizioni nelle quali possono essere soggetti a caduta) Teli e/o reti di nylon sulla facciata esterna e verso l'interno dei montanti del ponteggio In corrispondenza dei luoghi di transito o stazionamento, sia su facciate esterne che interne, allestire, all'altezza del solaio di copertura del piano di terra, e ogni m 12 di sviluppo verticale del			D.Lgs. 81/08 Allegato VI § 1.7 Circ. Min. Lav. 149/85

Impianto fisso: - Ponteggio metallico fisso (2) (3) (4)			
Rischi	Misure sicurezza utilizzo	D.P.I.	Misure legislative
Elettrocuzione	<p>ponteggio, impalcati di sicurezza (mantovane) a protezione contro la caduta di materiali dall'alto o in alternativa la chiusura continua della facciata o la segregazione dell'area sottostante</p> <p>Nelle operazioni di pulizia degli impalcati limitare al massimo la caduta di materiale minuto; accertarsi preventivamente che inferiormente non siano presenti lavoratori</p> <p>Non possono essere eseguiti lavori a distanze da linee elettriche o impianti elettrici inferiori a quelle indicate in Tabella 1 dell'Allegato IX del D.Lgs. 81/08</p> <p>Grado di protezione delle apparecchiature elettriche impiegate non inferiore ad IP55</p>		D.Lgs. 81/08 Art. 83
Adempimenti	<p>(2) Verifiche periodiche prima e dopo ogni montaggio: per il telaio, correnti e diagonali, impalcati prefabbricati, basette fisse, basette regolabili, etc. (l'elenco completo è in funzione al tipo di ponteggio e lo si deduce dal libretto)</p> <p>· controllo visivo dell'esistenza del libretto di cui all'autorizzazione ministeriale controllo visivo che gli elementi in tubi e giunti siano di tipo autorizzato e appartenenti ad un unico fabbricante controllo visivo che il marchio sia come da libretto controllo visivo conservazione della protezione contro la corrosione controllo visivo delle verticalità del telaio durante il montaggio controllo spinotto di collegamento fra montanti controllo attacchi controventature perni e/o boccole controllo orizzontalità del traverso; D.Lgs. 81/08 Art. 71 comma 8</p>		
Documenti	<p>(3) Autorizzazione ministeriale all'uso del ponteggio e libretto contenente schemi e istruzioni; D.Lgs. 81/08 Artt. 131 comma 6, 134</p> <p>(4) Progetto esecutivo firmato da tecnico abilitato per ponteggi con h>20 m o con schemi difformi dall'autorizzazione ministeriale; D.Lgs. 81/08 Artt. 133</p>		

Impianto fisso: - Ponti sospesi motorizzati (5) (6) (7) (8) (9)		Rumore: 71 dB	
Rischi	Misure sicurezza utilizzo	D.P.I.	Misure legislative
Caduta degli addetti	<p>La zona delle vie di corsa del carrello motorizzato deve essere delimitata preferenzialmente mediante parapetto normale, ed essere raggiungibile in condizioni di sicurezza;</p> <p>Percorsi e le zone d'accesso alla piattaforma dovranno risultare agibili in sicurezza e protetti contro la caduta;</p> <p>Quando l'accesso avviene con navicella sospesa nel vuoto, il personale deve essere munito di cintura di sicurezza agganciata a parti fisse della struttura</p> <p>La velocità massima consentita per il movimento di sollevamento della piattaforma è di 18 m/min;</p> <p>I piani di calpestio delle piattaforme devono essere antisdrucciolevoli e dotati di aperture per lo scarico dell'acqua;</p> <p>I parapetti di protezione devono avere un'altezza minima rispettivamente di m 1,2 o 1,0 a seconda che siano disposti verso il vuoto o il fabbricato</p>	Imbracatura di sicurezza	D.Lgs. 81/08 Art. 115
Caduta di materiale dall'alto	<p>Non abbandonare gli utensili in luoghi non sicuri (cioè in luoghi o posizioni nelle quali possono essere soggetti a caduta)</p> <p>Il transito sotto ponti sospesi, ponti a sbalzo, scale aeree e simili deve essere impedito con barriere o protetto con l'adozione di misure o cautele adeguate</p>	Casco di protezione	D.Lgs. 81/08 Allegato VI § 1.7 D.Lgs. 81/08 Art. 110 D.Lgs. 81/08 Art. 110

Impianto fisso: - Ponti sospesi motorizzati (5) (6) (7) (8) (9)			
Rischi	Misure sicurezza utilizzo	D.P.I.	Misure legislative
Elettrocuzione	Non possono essere eseguiti lavori a distanze da linee elettriche o impianti elettrici inferiori a quelle indicate in Tabella 1 dell'Allegato IX del D.Lgs. 81/08 Grado di protezione delle apparecchiature elettriche impiegate non inferiore ad IP55 Controllare che il ponteggi sia collegato alla messa a terra di cantiere; Controllare la realizzazione dell'impianto di protezione contro le scariche atmosferiche		D.Lgs. 81/08 Allegato VIII § 3.1, § 4.1 D.Lgs. 81/08 Art. 83
Cedimento del ponte o di sue parti	I ponti sospesi motorizzati leggeri possono essere utilizzati soltanto per lavori di finitura, di manutenzione o altri lavori simili di limitata entità I ponteggi sospesi motorizzati devono essere costruiti ed installati come stabilito dalle specifiche tecniche Nel caso di impianti fissi su edifici di altezza superiore a m 60 è obbligatorio installare un anemometro alla sommità delle strutture; Tutte le parti del ponteggio devono essere protette contro la corrosione; La portata utile è pari a 120 kg/mq per superfici fino al 1 mq, 200 kg/mq per superfici sino a 4 mq, 150 kg/mq per superfici superiori a 4,0 mq ; Deve essere garantita la stabilità al ribaltamento della navicella con contrappesatura o idoneo ancoraggio del carrello alle strutture portanti dell'edificio; in ogni caso deve prevedersi un limitatore di carico massimo alla navicella Il coefficiente di sicurezza della fune, nel caso di argano a tamburo con due o più funi portanti, deve essere non inferiore a 14; nel caso di sospensione ad una fune portante deve essere non inferiore a 16 se è installato il dispositivo paracadute, 18 in assenza di tale dispositivo; Gli argani di sollevamento possono essere montati a bordo delle piattaforme o al di fuori di esse e devono essere del tipo autofrenante, dotati di freni agenti automaticamente in assenza di forza motrice I carrelli degli impianti permanenti devono essere dotati di sistema frenante automatico e di dispositivo di bloccaggio per lo stazionamento; se traslanti su rotaie devono essere dotati di fine corsa automatici e fissi Non è ammesso l'uso di argani a frizione per la manovra dei ponti sospesi		D.Lgs. 81/08 Allegato V Parte II § 4.4.1 D.M. 04/03 /1982 Allegato A
Lesioni alle mani per l'uso degli utensili		Guanti	D.Lgs. 81/08 Allegato V Parte II § 4.4.4 D.Lgs. 81/08 Allegato VIII § 3.6, § 4.5
Adempimenti	(7) Effettuare la verifica trimestrale delle funi (9) Affidare la manutenzione del ponteggio sospeso motorizzato a persona opportunamente formata; D.M. del 04/03/82 Art. 6		
Documenti	(5) Collaudo del Ministero del Lavoro, prima della messa in servizio dei ponti sospesi motorizzati; D.M. 04/03/1982 Art. 2 (6) Verifica periodica biennale da parte dell'Ispettorato del Lavoro; D.Lgs. 81/08 Allegato VII (8) Verifica trimestrale delle funi del ponte sospeso motorizzato; D.Lgs. 81/08 Allegato VI § 3.1.2		

Impianto fisso: - Elevatore a cavalletto (10) (11)				
Materiali, Mezzi e Attrezzature	Rischi	Misure sicurezza utilizzo	D.P.I.	Misure legislative
	Elettrocuzione	L'impianto elettrico deve essere costruito secondo le normative in vigore e collegato all'impianto di terra Gli impianti elettrici di utilizzazione devono essere provvisti, all'arrivo di ciascuna linea di alimentazione, di un interruttore onnipolare Vanno usati telecomandi con la limitazione sul circuito di manovra della tensione a 25 volt		D.Lgs. 17/10 Circ. Min. 31 /07/81 D.Lgs. 81/08 Artt. 80, 81, 82, 83 - Allegato IX
	Caduta dell'operatore dall'alto	Se l'argano a cavalletto è montato su impalcato gli impalcati dei castelli devono essere sufficientemente ampi e muniti, sui lati verso il vuoto, di parapetto e tavola fermapiede. Per il passaggio della benna o del secchione può essere lasciato un varco purché, in corrispondenza di esso, sia applicato (sul lato interno) un fermapiedi alto non meno di cm 30. Il varco deve essere delimitato da robusti e rigidi sostegni laterali, dei quali quello opposto alla posizione di tiro deve essere assicurato superiormente ad elementi fissi dell'impalcatura. Dal lato interno dei sostegni di cui sopra, all'altezza di m 1,20 e nel senso e nel senso normale all'apertura, devono essere applicati due staffoni in ferro sporgenti almeno cm 20, da servire per appoggio /riparo del lavoratore. Gli intavolati dei singoli ripiani devono essere formati con tavoloni di spessore non inferiore a cm 5 che devono poggiare su traversi aventi sezione ed interasse dimensionati in relazione al carico massimo previsto per ciascuno dei ripiani medesimi		D.Lgs. 81/08 Allegato XVIII § 3.2
	Caduta di materiale dall'alto	Mantenere abbassati gli staffoni Evitare di passare sotto i carichi sospesi; Segregare la zona sottostante l'argano; Far allontanare l'imbracatore quando si è in fase di sollevamento Utilizzare funi, catene e ganci a norma	Imbracatura di sicurezza	D.Lgs. 81/08 Art. 115 D.Lgs. 81/08 Allegato VI § 3.1.5 D.Lgs. 81/08 Art. 70 comma 1, comma 2 D.P.R. n. 673 /82
	Caduta di materiale minuto sollevato impropriamente con forche o piattaforme metalliche	Per l'operatore a terra: non sostare sotto il carico	Casco di protezione	D.Lgs. 81/08 Art. 110 D.Lgs. 81/08 Allegato VIII § 3.1, § 4.1 D.Lgs. 81/08 Allegato VI § 3.2.8
	Lesioni dorso -lombari per movimentazione manuale dei carichi	Il sollevamento di laterizi, pietrame, ghiaia ed altri materiali sciolti deve essere effettuato esclusivamente a mezzo di benne o cassoni metallici Ridurre il più possibile la movimentazione manuale dei materiali utilizzando mezzi meccanici ausiliari per i carichi superiori a 25 kg per gli uomini e 15 kg per le donne o di dimensioni ingombranti o di difficile presa Il personale addetto a protrate operazioni di		D.Lgs. 81/08 Art. 168 - Allegato XXXIII D.Lgs. 81/08

Impianto fisso: - Elevatore a cavalletto (10) (11)				
Materiali, Mezzi e Attrezzature	Rischi	Misure sicurezza utilizzo	D.P.I.	Misure legislative
Vedi pag 71	Lesione alle mani, urti, colpi, impatti, compressioni	movimentazioni manuali dei carichi deve essere frequentemente turnato Durante le lavorazioni si devono adottare tutte le precauzioni al fine di evitare danni alla persona	Scarpe di sicurezza Guanti	Art. 168 comma 2 - Allegato XXXIII § 4 D.Lgs. 81/08 Art. 20 comma 2 c) - Allegato VI § 1 D.Lgs. 81/08 Allegato VIII § 3.2, § 4.6 D.Lgs. 81/08 Allegato VIII § 3.6, § 4.5
Adempimenti	(10)	Adempimenti per elevatori a cavalletto; D.M. 12/09/59 Art. 7; D.Lgs. 81/08 Allegato VII; D.Lgs. 81/08 Allegato VI § 3.1.2		
Documenti	(11)	Libretto di istruzioni e autocertificazione del costruttore per gli elevatori e argani a bandiera; Circ. 31/07/81 prot. n 22131/AO-6		

Impianto fisso: - Ponti sviluppabili su carro (piattaforme di lavoro elevabili o autocestelli) (12) (13) (14)				
Rischi	Misure sicurezza utilizzo	D.P.I.	Misure legislative	
Caduta degli addetti dall'alto	Utilizzare misure di protezione collettiva o qualora non sia possibile idonei sistemi di protezione contro le cadute dall'alto I ponti sviluppabili su carri devono essere usati esclusivamente per l'altezza per cui sono costruiti, senza l'aggiunta di sovrastrutture La superficie interna minima deve essere non inferiore a 0,25 mq per la prima persona, con incrementi di 0,35 mq per ogni persona in più. La dimensione minima trasversale deve essere non inferiore a 50 cm Quando non sia possibile disporre impalcati di protezione o parapetti, gli operai addetti devono fare uso di idonea cintura di sicurezza con bretelle collegata a fune di trattenuta La piattaforma deve essere fornita su tutti i lati di una protezione rigida costituita da parapetto di altezza non inferiore a m 1,0 regolamentare. L'accesso alla piattaforma deve avvenire tramite chiusura non apribile verso l'esterno e tale da ritornare automaticamente nella posizione di chiusura Negli apparecchi sviluppabili con operatore a bordo, l'operatore stesso deve avere doppi comandi a disposizione sulla piattaforma, ad esclusione di quello per la stabilizzazione della base. Deve essere dotato di pompa d'emergenza per portare a terra l'operatore in caso di guasto del gruppo motore-pompa	Imbracatura di sicurezza	D.Lgs. 81/08 Artt. 111, 115 D.Lgs. 81/08 Art. 115 D.Lgs. 81/08 Allegato VI § 4.2	
Caduta di materiale dall'alto	Non abbandonare gli utensili in luoghi non sicuri (cioè in luoghi o posizioni nelle quali possono essere soggetti a caduta) Il transito sotto ponti sospesi, ponti a sbalzo, scale aeree e simili deve essere impedito con barriere o protetto con l'adozione di misure o cautele adeguate	Casco di protezione	D.Lgs. 81/08 Allegato VI § 1.7 D.Lgs. 81/08 Art. 110 D.Lgs. 81/08 Art. 110 D.Lgs. 81/08 Allegato VIII § 3.1, § 4.1	

Impianto fisso: - Ponti sviluppabili su carro (piattaforme di lavoro elevabili o autocestelli) (12) (13) (14)			
Rischi	Misure sicurezza utilizzo	D.P.I.	Misure legislative
Elettrocuzione	Non possono essere eseguiti lavori a distanze da linee elettriche o impianti elettrici inferiori a quelle indicate in Tabella 1 dell'Allegato IX del D.Lgs. 81/08 Grado di protezione delle apparecchiature elettriche impiegate non inferiore ad IP55		D.Lgs. 81/08 Art. 83
Ribaltamento del mezzo	La piattaforma deve essere dotata da dispositivo di autolivellamento con una tolleranza del 5% Garantire una base ampia di appoggio del ponte, ripartire opportunamente il carico del ponte sul terreno con tavoloni o altro mezzo equivalente, controllarne la verticalità con livella o filo a piombo Eseguire i movimenti lentamente evitando spostamenti bruschi Non utilizzare l'apparecchio in presenza di vento forte		Circ. ISPESL n. 202 del 10/01/98 D.Lgs. 81/08 Art. 140
Cedimento del mezzo	L'argano di sollevamento della piattaforma dovrà essere corredato di freno automatico Sull'apparecchio deve essere indicata la portata massima (persone e attrezzature) che non va superata		
Investimento di non addetti	A fine lavoro innestare il bloccaggio della torretta girevole		
Adempimenti	(12) Ponti sviluppabili su carro: I costruttori devono richiedere il collaudo dell'apparecchiatura all'ISPESL; Le apparecchiature costruite ed utilizzate sia come cestelli elevabili che come gru su autocarro devono essere omologate dall'ISPESL sia come gru che come ponte svilupabile su carro; D.M. 12/09/59 Art. 6 (13) L'utente (il datore di lavoro) deve comunicare l'ubicazione dell'apparecchio al Presidio Multizonale di Prevenzione (USL) per le verifiche periodiche che hanno periodicità annuale; Collaudo dell'automezzo presso la motorizzazione civile; D.M. 12/09/59 Art. 5		
Documenti	(14) Verifica annuale dei ponti sviluppabili su carro; D.Lgs. 81/08 Allegato VII		

Impianto fisso: - Ponti su ruote a torre o trabattelli (15) (16)			
Rischi	Misure sicurezza utilizzo	D.P.I.	Misure legislative
Caduta di persone dall'alto	Non improvvisare trabattelli in cantiere utilizzando spezzoni di ponteggi montati su ruote	Imbracatura di sicurezza	D.Lgs. 81/08 Art. 115
Caduta di materiale dall'alto	Il transito sotto ponti sospesi, ponti a sbalzo, scale aeree e simili deve essere impedito con barriere o protetto con l'adozione di misure o cautele adeguate		D.Lgs. 81/08 Art. 110
Ribaltamento o spostamento del trabattello	Costruire il trabattello seguendo le istruzioni del manuale. La stabilità può essere migliorata con l'ausilio di stabilizzatori e staffe laterali. Se il terreno non dà sufficienti garanzie di solidità interporre dei tavoloni ripartitori e rendere il piano di scorrimento piano; Le ruote del ponte devono essere bloccate con cunei dalle due parti; Deve essere usato esclusivamente per l'altezza per cui è costruito, senza aggiunta di sovrastrutture		D.Lgs. 81/08 Allegato VI § 1.2
Elettrocuzione	Non possono essere eseguiti lavori a distanze da linee elettriche o impianti elettrici inferiori a quelle indicate in Tabella 1 dell'Allegato IX del D.Lgs. 81/08 Grado di protezione delle apparecchiature elettriche impiegate non inferiore ad IP55 Collegare il ponteggio alla messa a terra di cantiere; se necessario, realizzare l'impianto di protezione contro le scariche atmosferiche		D.Lgs. 81/08 Art. 83
Documenti	(15) Libretto di uso e manutenzione del trabattello (16) Autorizzazione ministeriale all'uso del trabattello, se dotato di stabilizzatori laterali; D.Lgs. 81/08 Artt. 131 comma 6, 134		

Impianto fisso: - Gru fissa a rotazione bassa (17) (18)		Rumore: 77 dB		
Materiali, Mezzi e Attrezzature	Rischi	Misure sicurezza utilizzo	D.P.I.	Misure legislative
	Investimento persone in transito accanto alla rotazione	Disporre il transito su almeno un lato, con franco di almeno 70 cm oltre la sagoma massima		D.Lgs. 17/10 D.Lgs. 81/08 Allegato XVIII § 1.1
	Interferenze per sbraccio della gru su area pubblica	Transennare e precludere al traffico veicolare e pedonale l'area interessata		D.Lgs. 81/08 Allegato VI § 3.1.5 Fascicolo istruzioni ENPI n° 4
	Ribaltamento o cedimento della gru e del carico per errata imbracatura o segnalazione	Cartellonistica con istruzioni d'uso e formazione adeguata per gruisti ed imbricatori		D.Lgs. 81/08 Allegato V Parte II § 3.1.16
	Caduta del carico	Utilizzo di organi di presa diversi dal gancio solo se prescritti nel certificato di conformità dell'apparecchio e sul libretto di uso e manutenzione Impiegare ganci regolamentari con indicazione della portata massima Utilizzare mezzi idonei ad evitare la caduta del carico e il suo spostamento (completare con disposizioni specifiche, ad es. utilizzare la cesta per i pacchi di laterizi o di piastrelle; imbraco con funi o cinghie in almeno due punti per tavole o pannelli, ecc.) Le funi e le catene degli impianti e degli apparecchi di sollevamento e di trazione, salvo quanto previsto al riguardo dai regolamenti speciali, devono avere, in rapporto alla portata e allo sforzo massimo ammissibile, un coefficiente di sicurezza di almeno 6 per le funi metalliche, 10 per le funi composte di fibre e 5 per le catene. Le funi e le catene debbono essere sottoposte a controlli trimestrali in mancanza di specifica indicazione da parte del fabbricante.		Circ. ISPESL n° 2793 del 20/02 /85 D.Lgs. 81/08 Allegato V Parte II § 3.1.3 D.Lgs. 81/08 Allegato VI § 3.1.6
	Caduta di laterizi, pietrame, ghiaia e altri materiali minuti	Il sollevamento di laterizi, pietrame, ghiaia ed altri materiali sciolti deve essere effettuato esclusivamente a mezzo di benne o cassoni metallici		D.Lgs. 81/08 Allegato V Parte II § 3.1.11 - Allegato VI § 3.1.2
	Caduta del carico per sganciamento accidentale	I ganci per apparecchi di sollevamento devono essere provvisti di dispositivi di chiusura dell'imbocco o essere conformati, per particolare profilo della superficie interna o limitazione dell'apertura di imbocco, in modo da impedire lo sganciamento delle funi, delle catene e degli altri organi di presa		D.Lgs. 81/08 Art. 70 comma 1, comma 2
	Caduta del carico per mancanza di F. M	Nei casi in cui l'interruzione dell'energia di azionamento può comportare pericoli per le persone, le gru devono essere provvisti di dispositivi che provochino l'arresto automatico sia del mezzo che del carico. In ogni caso l'arresto deve essere graduale onde evitare eccessive sollecitazioni nonché il sorgere di oscillazioni pericolose per la stabilità del carico		D.Lgs. 81/08 Allegato V Parte II § 3.1.6
	Caduta del carico per errato comando	Formazione degli addetti nelle modalità operative		D.Lgs. 81/08 Art. 37
	Investimento per caduta del carico	Iniziare l'operazione di sollevamento solo su segnalazione da parte dell'imbracatore		

Impianto fisso: - Gru fissa a rotazione bassa (17) (18)				
Materiali, Mezzi e Attrezzature	Rischi	Misure sicurezza utilizzo	D.P.I.	Misure legislative
	Investimento persone o mezzi durante le operazioni	Non effettuare tiri obliqui o a traino Effettuare con gradualità le manovre di sollevamento, trasporto e di appoggio del carico Non lasciare carichi sospesi al gancio Accertarsi del carico da sollevare e scegliere le funi necessarie per l'imbracatura rispettando i coefficienti di sicurezza (quando l'angolo al vertice delle funi è superiore a 180° utilizzare il bilanciere) Interporre tra le funi o catene e il carico idonei pezzi di legno in corrispondenza degli spigoli vivi Non sostare sotto i carichi sospesi La gru quando ricorrano specifiche condizioni di pericolo devono essere provvisti di appropriati dispositivi acustici e luminosi di segnalazione e di avvertimento Evitare di passare con carichi sospesi sopra persone o mezzi		D.Lgs. 81/08 Allegato V Parte II § 3.1.7
	Lesioni dorso -lombari per movimentazione manuale dei carichi	Ridurre il più possibile la movimentazione manuale dei materiali utilizzando mezzi meccanici ausiliari per i carichi superiori a 25 kg per gli uomini e 15 kg per le donne o di dimensioni ingombranti o di difficile presa Il personale addetto a protrate operazioni di movimentazioni manuali dei carichi deve essere frequentemente turnato		D.Lgs. 81/08 Art. 168 - Allegato XXXIII D.Lgs. 81/08 Art. 168 comma 2 - Allegato XXXIII § 4
	Caduta dall'alto degli addetti	Per accedere alla punta braccio per riparazioni o manutenzioni, dotare i lavoratori di cinture di sicurezza a doppio attacco con moschettone		D.Lgs. 81/08 Allegato VI § 2.5 Nota ENPI I-5 del 05/02/75 CNR 10021/85
	Ribaltamento della gru in orario extra lavorativo	Sbloccare, a fine attività, il freno di rotazione del braccio Per vento di tempesta, ancorare la torre con funi di acciaio o a blocchi di calcestruzzo		CNR 10021/85
	Elettrocuzione	Non possono essere eseguiti lavori a distanze da linee elettriche o impianti elettrici inferiori a quelle indicate in Tabella 1 dell'Allegato IX del D.Lgs. 81/08		D.Lgs. 81/08 Art. 83
	Interferenze fra gru a torre	Dare istruzioni per l'esecuzione delle attività in tempi diversi Le manovre e gli spostamenti devono essere concordati tra gli operatori con opportuni protocolli		D.Lgs. 81/08 Allegato V Parte II § 3.1.13
	Investimento di cose o manufatti nelle movimentazioni	Assicurarsi che sia sempre possibile la rotazione completa del braccio senza pericolo di urto con ostacoli		
Vedi pag 71				
Adempimenti	(17)	Adempimenti per gru; D.M. 12/09/59 Art. 7; D.Lgs. 81/08 Allegato VII; D.Lgs. 81/08 Allegato VI § 3.1.2		
Documenti	(18)	Libretto di istruzioni e autocertificazione del costruttore per gru; Circ. 31/07/81 prot. n 22131 /AO-6		

Impianto fisso: - Telai di ponteggio prefabbricati, assimilabili a ponti su cavalletti				
			Rumore: 78 dB	
Rischi		Misure sicurezza utilizzo	D.P.I.	Misure legislative
Caduta di persone dall'alto		Gli impalcati di lavoro, qualora siano situati a un'altezza da terra superiore a 2 m, dovranno essere protetti su tutti i lati verso il		

Impianto fisso: - Telai di ponteggio prefabbricati, assimilabili a ponti su cavalletti			
Rischi	Misure sicurezza utilizzo	D.P.I.	Misure legislative
Ribaltamento Cedimento delle tavole costituenti gli impalcati	vuoto da parapetto di sicurezza, con tavola fermapiedi alta almeno 20 cm, messa di costa e aderente al tavolato Gli impalcati di lavoro dovranno essere sorretti da telai stabilizzati con strutture in tubi e giunti di puntellamento Le tavole in legno costituenti i piani di lavoro devono avere le seguenti caratteristiche: · fibre con andamento parallelo all'asse; spessore non inferiore a 4 cm per larghezza di 30 cm e 5 cm per larghezza di 20 cm; non avere nodi passanti che riducano più del 10% la sezione di resistenza; essere assicurate contro gli spostamenti; essere ben accostate tra loro; presentare parti a sbalzo max di 20 cm; poggiare sempre su tre traversi; le loro estremità dovranno essere sovrapposte, sempre in corrispondenza di un traverso, per non meno di 40 cm		
Caduta di materiale dall'alto	Non abbandonare gli utensili in luoghi non sicuri (cioè in luoghi o posizioni nelle quali possono essere soggetti a caduta)		D.Lgs. 81/08 Allegato VI § 1.7

2.3.6) DPI

DPI forniti/utilizzati: Casco di protezione - Creme protettive - DPI previsti dalla scheda di sicurezza - Guanti - Guanti - Guanti contro le aggressioni chimiche - Guanti contro le aggressioni elettriche - Guanti contro le aggressioni meccaniche - Imbracatura di sicurezza - Indumenti di protezione - Maschera con filtro adatto - Occhiali - Otoprotettori - Pomate - Scarpe di sicurezza

2.3.7) FASI DI LAVORO

- F.01 COPERTURE E RACCOLTA ACQUE BIANCHE
- F.01.01 Posa di paletto di ancoraggio per linea vita
- F.01.02 Installazione di linea vita su lamiera
- F.01.03 Sollevamento e movimentazione carpenteria
- F.01.04 Accoppiamento, ancoraggio e saldatura carpenterie e serraggio bulloni
- F.01.05 Posa del manto di copertura in lamiera con isolamento termico
- F.01.06 Esecuzione dell'impermeabilizzazione con guaina asfalto-bituminosa
- F.01.07 Posa lattoneria (grondaie, pluviali)
- F.01.08 Scavo e ritombamento
- F.01.09 Movimentazione e collocazione in opera tubazioni, raccordi e pozzetti
- F.02 OPERE EDILI
- F.02.01 Intonaci interni ed esterni manuali e/o a macchina
- F.02.02 Tinteggiature interne ed esterne manuali e/o a macchina
- F.02.03 Posa di rivestimenti lignei su listelli su pavimenti interni
- F.03 INFISSI
- F.03.01 Posa in opera di serramenti interni
- F.03.02 Posa in opera di serramenti esterni
- F.04 SANITARI
- F.04.01 Realizzazione di traccia nella muratura con attrezzature manuali e/o mezzi meccanici
- F.04.02 Posa in opera di tubo in rame con giunzioni a stringere e/o a brasare
- F.04.03 Movimentazione e collocazione in opera tubazioni, raccordi e pozzetti
- F.04.04 Posa sanitari
- F.04.05 Manutenzione degli impianti
- F.04.06 Posa di rivestimenti ceramici o marmi a malta su pareti e pavimenti interni
- F.05 IMPIANTO ELETTRICO
- F.05.01 Realizzazione di traccia nella muratura con attrezzature manuali
- F.05.02 Taglio e fissaggio delle canalizzazioni
- F.05.03 Inserimento fili
- F.05.04 Installazione corpi illuminanti
- F.05.05 Collaudo impianto elettrico
- F.06 IMPIANTO PRODUZIONE ACQUA CALDA
- F.06.01 Installazione del serbatoio
- F.06.02 Posa e fissaggio dei pannelli per solare termico
- F.06.03 Posa in opera di tubo in rame con giunzioni a stringere e/o a brasare
- F.06.04 Posa di pompa di calore
- F.06.05 Posa in opera di tubo in materiale plastico con giunzioni saldate/incollate
- F.07 IMPIANTO ANTINCENDIO E SEGNALETICA
- F.07.01 Scavo e ritombamento
- F.07.02 Posa in opera di tubo in acciaio zincato con giunzioni filettate e/o saldate
- F.07.03 Smontaggio e rimontaggio di componenti
- F.08 ARREDI E OPERE DI VARIA NATURA
- F.08.01 Smontaggio e rimontaggio di componenti

Fase: F.01 - COPERTURE E RACCOLTA ACQUE BIANCHE		Magnitudo del danno: 3		
Attività: F.01.01 - Posa di paletto di ancoraggio per linea vita		Probabilità del danno: 3		
		Valore del rischio: 9		
Rischi	Misure sicurezza	Misure di coordinamento	D.P.I.	Misure legislative
03 - CADUTA DALL'ALTO Caduta dall'alto degli addetti	In mancanza di parapetto, indossare imbracature di sicurezza collegate a funi tese sui displuvi con fune dotata di maniglia autobloccante In mancanza di parapetto, indossare imbracature di sicurezza collegate a funi tese sui colmi o a punti fissi della copertura			D.Lgs. 81/08 Art. 125 comma 4
Descrizione				Riferimenti
Mansione	Capo squadra opere edili			

Fase:	F.01 - COPERTURE E RACCOLTA ACQUE BIANCHE	Magnitudo del danno: 3
Attività:	F.01.01 - Posa di paletto di ancoraggio per linea vita	Probabilità del danno: 3
		Valore del rischio: 9
Descrizione		Riferimenti
Materiali	Operaio comune polivalente Ancoranti/Tirafondi Resina epossidica Paletto di ancoraggio	Vedi pag 73 Vedi pag 77 Vedi pag 69
Attrezzature	Utensili ed attrezzature manuali	Vedi pag 48

Fase:	F.01 - COPERTURE E RACCOLTA ACQUE BIANCHE	Magnitudo del danno: 3		
Attività:	F.01.02 - Installazione di linea vita su lamiera	Probabilità del danno: 3		
		Valore del rischio: 9		
Rischi	Misure sicurezza	Misure di coordinamento	D.P.I.	Misure legislative
03 - CADUTA DALL'ALTO Caduta dall'alto degli addetti	In mancanza di parapetto, indossare imbracature di sicurezza collegate a funi tese sui displyvi con fune dotata di maniglia autobloccante In mancanza di parapetto, indossare imbracature di sicurezza collegate a funi tese sui colmi o a punti fissi della copertura			D.Lgs. 81/08 Art. 125 comma 4
Descrizione				Riferimenti
Mansione	Capo squadra opere edili Operaio comune polivalente			Vedi pag 48
Attrezzature	Utensili ed attrezzature manuali			Vedi pag 79
Materiali	Carrello inox Freno inox Binario in alluminio			Vedi pag 74 Vedi pag 75

Fase:	F.01 - COPERTURE E RACCOLTA ACQUE BIANCHE	Magnitudo del danno: 3		
Attività:	F.01.03 - Sollevamento e movimentazione carpenteria	Probabilità del danno: 3		
		Valore del rischio: 9		
Rischi	Misure sicurezza	Misure di coordinamento	D.P.I.	Misure legislative
03 - CADUTA DALL'ALTO Caduta di persone dall'alto	Per lo sbraccaggio del carico e l'accoppiamento e/o serraggio delle carpenterie impiegare solo ponteggi, ponti sviluppabili o cestello. Gli spostamenti in quota in senso orizzontale vanno effettuati solo se protetti da imbracatura collegata a funi tese in acciaio, da apparecchi o reti anticaduta			
13 - ABRASIONI, URTI, TAGLI, LESIONI Lesioni ai piedi per caduta materiale			Scarpe di sicurezza	D.Lgs. 81/08 Allegato VIII § 3.2, § 4.6
15 - CADUTA DI MATERIALI DALL'ALTO Investimento per caduta materiale dall'alto	Porre attenzione che il carico imbracato non sia impigliato o trattenuto dal resto del materiale. Vincolare il carico sollevato con una cima di guida di opportuna lunghezza, in modo da non lasciar oscillare o ruotare il carico Segregare la zona di lavoro con			

Fase: F.01 - COPERTURE E RACCOLTA ACQUE BIANCHE		Magnitudo del danno: 3			
Attività: F.01.03 - Sollevamento e movimentazione carpenteria		Probabilità del danno: 3			
		Valore del rischio: 9			
Rischi		Misure sicurezza	Misure di coordinamento	D.P.I.	Misure legislative
Caduta materiale per rottura braghe		nastri segnaletici o transenne Usare salvabraghe se i prefabbricati presentano parti spigolose			
Descrizione					Riferimenti
Mansione	Capo squadra opere edili Operaio comune polivalente Autogru				
Materiali	Carpenteria metallica Funi di imbracatura, metalliche e fasce in nylon (accessori di sollevamento)				Vedi pag 79 Vedi pag 66
Attrezzature	Salvabraghe Utensili ed attrezzature manuali				Vedi pag 60 Vedi pag 48
Impianti fissi	Ponteggio metallico fisso Ponti sviluppabili su carro (piattaforme di lavoro elevabili o autocestelli)				Vedi pag 82 Vedi pag 86
Mezzi	Autogru				Vedi pag 11

Fase: F.01 - COPERTURE E RACCOLTA ACQUE BIANCHE		Magnitudo del danno: 3			
Attività: F.01.04 - Accoppiamento, ancoraggio e saldatura carpenterie e serraggio bulloni		Probabilità del danno: 3			
		Valore del rischio: 9			
Rischi		Misure sicurezza	Misure di coordinamento	D.P.I.	Misure legislative
03 - CADUTA DALL'ALTO Caduta di persone dall'alto		Per l'accoppiamento e/o serraggio e /o saldatura delle carpenterie impiegare solo ponteggi, ponti sviluppabili o cestello. Gli spostamenti in quota in senso orizzontale vanno effettuati solo se protetti da imbracatura collegata a funi tese in acciaio, da apparecchi o reti anticaduta			
07 - INCENDIO ED ESPLOSIONE Caduta dall'alto di scorie incandescenti					
13 - ABRASIONI, URTI, TAGLI, LESIONI Lesioni al capo per contatto con elementi spigolosi e/o taglienti		Segregare la zona di lavoro con nastri segnaletici o transenne		Casco di protezione	D.Lgs. 81/08 Art. 110 D.Lgs. 81/08 Allegato VIII § 3.1, § 4.1
Lesioni ai piedi per caduta materiale				Scarpe di sicurezza	D.Lgs. 81/08 Allegato VIII § 3.2, § 4.6
15 - CADUTA DI MATERIALI DALL'ALTO Investimento per caduta materiale dall'alto		Utilizzare contenitori portatili per il deposito di materiali sfusi, quali chiavi, bulloni, ecc. Verificare la presenza della tavola fermapiede o di protezione analoga in ogni postazione di lavoro			
17 - RADIAZIONI Esposizione a radiazioni di non addetti alla saldatura		Disporre, se necessario, schermi di protezione			
Descrizione					Riferimenti
Mansione	Capo squadra opere edili Operaio comune polivalente				

Fase:	F.01 - COPERTURE E RACCOLTA ACQUE BIANCHE	Magnitudo del danno: 3
Attività:	F.01.04 - Accoppiamento, ancoraggio e saldatura carpenterie e serraggio bulloni	Probabilità del danno: 3 Valore del rischio: 9
Descrizione		Riferimenti
Materiali	Carpentiere	Vedi pag 79
Attrezzature	Carpenteria metallica	Vedi pag 58
	Saldatore elettrico	Vedi pag 22
	Attrezzatura ossiacetilenica per saldatura, taglio o riscaldamento	Vedi pag 48
	Utensili ed attrezzature manuali	Vedi pag 47
Impianti fissi	Avvitatore pneumatico	Vedi pag 82
	Ponteggio metallico fisso	Vedi pag 86
	Ponti sviluppabili su carro (piattaforme di lavoro elevabili o autocestelli)	Vedi pag 86

Fase:	F.01 - COPERTURE E RACCOLTA ACQUE BIANCHE	Magnitudo del danno: 3		
Attività:	F.01.05 - Posa del manto di copertura in lamiera con isolamento termico	Probabilità del danno: 3 Valore del rischio: 9		
Rischi	Misure sicurezza	Misure di coordinamento	D.P.I.	Misure legislative
03 - CADUTA DALL'ALTO Caduta dall'alto degli addetti	In mancanza di parapetto, indossare imbracature di sicurezza collegate a funi tese sui displuvi con fune dotata di maniglia autobloccante In mancanza di parapetto, indossare imbracature di sicurezza collegate a funi tese sui colmi o a punti fissi della copertura			D.Lgs. 81/08 Art. 125 comma 4
13 - ABRASIONI, URTI, TAGLI, LESIONI Lesioni dorso-lombari per movimentazione manuale dei carichi	Il personale addetto a protratte operazioni di movimentazioni manuali dei carichi deve essere frequentemente turnato			D.Lgs. 81/08 Art. 168 comma 2 - Allegato XXXIII § 4
Descrizione				Riferimenti
Mansione	Capo squadra (fondazioni, struttura piani interrati, struttura in c.a., struttura di copertura)			
	Muratore polivalente			
	Gruista (gru a torre)			
	Operaio comune polivalente			
Materiali	Materiale isolante			Vedi pag 68
	Lamiera zincata o rame			Vedi pag 67
Attrezzature	Trapano			Vedi pag 56
	Chiodatrice			Vedi pag 33
	Utensili ed attrezzature manuali			Vedi pag 48
Materiali	Funì di imbracatura, metalliche e fasce in nylon (accessori di sollevamento)			Vedi pag 66
Impianti fissi	Gru a giraffa manuale (capra)			Vedi pag 81
	Elevatore a cavalletto			Vedi pag 85
Mezzi	Autogru			Vedi pag 11

Fase:	F.01 - COPERTURE E RACCOLTA ACQUE BIANCHE	Magnitudo del danno: 3		
Attività:	F.01.06 - Esecuzione dell'impermeabilizzazione con guaina asfalto-bituminosa	Probabilità del danno: 3 Valore del rischio: 9 Rumore: 86 dB		
Rischi	Misure sicurezza	Misure di coordinamento	D.P.I.	Misure legislative
03 - CADUTA DALL'ALTO Caduta dall'alto degli addetti	In mancanza di parapetto, indossare imbracature di sicurezza collegate a funi tese sui displuvi con fune dotata di maniglia autobloccante In mancanza di parapetto, indossare imbracature di sicurezza collegate a funi tese sui colmi o a punti fissi			D.Lgs. 81/08 Art. 125 comma 4

Fase: F.01 - COPERTURE E RACCOLTA ACQUE BIANCHE		Magnitudo del danno: 3		
Attività: F.01.06 - Esecuzione dell'impermeabilizzazione con guaina asfalto-bituminosa		Probabilità del danno: 3		
		Valore del rischio: 9		
		Rumore: 86 dB		
Rischi	Misure sicurezza	Misure di coordinamento	D.P.I.	Misure legislative
07 - INCENDIO ED ESPLOSIONE Incendio	della copertura			
13 - ABRASIONI, URTI, TAGLI, LESIONI Lesioni dorso-lombari per movimentazione manuale dei carichi	Lasciare libere le vie di fuga individuate in planimetria Il personale addetto a protratte operazioni di movimentazioni manuali dei carichi deve essere frequentemente turnato			D.Lgs. 81/08 Art. 168 comma 2 - Allegato XXXIII § 4
Descrizione				Riferimenti
Mansione	Capo squadra opere edili Gruista (gru a torre) Addetto impermeabilizzazioni Operaio comune polivalente			
Attrezzature	Utensili ed attrezzature manuali Coltelli speciali tipo "Creso"			Vedi pag 48 Vedi pag 62
Impianti fissi	Cannello a gas per riscaldamento Gru fissa a rotazione bassa			Vedi pag 52 Vedi pag 88

Fase: F.01 - COPERTURE E RACCOLTA ACQUE BIANCHE		Magnitudo del danno: 3		
Attività: F.01.07 - Posa lattoneria (grondaie, pluviali)		Probabilità del danno: 3		
		Valore del rischio: 9		
Rischi	Misure sicurezza	Misure di coordinamento	D.P.I.	Misure legislative
03 - CADUTA DALL'ALTO Caduta dall'alto degli addetti	In mancanza di parapetto, indossare imbracature di sicurezza collegate a funi tese sui displuvi con fune dotata di maniglia autobloccante Gli addetti devono utilizzare calzature di sicurezza con suola antiscivolo		Scarpe di sicurezza	D.Lgs. 81/08 Art. 125 comma 4 D.Lgs. 81/08 Allegato VIII § 3.2, § 4.6
Descrizione				Riferimenti
Mansione	Capo squadra opere edili Lattoniere (tetto) Aiuto ponteggiatore			
Materiali	Lattoneria in lamiera Silicone			Vedi pag 69 Vedi pag 69
Attrezzature	Trapano Chiodatrice			Vedi pag 56 Vedi pag 33
Impianti fissi	Utensili ed attrezzature manuali Ponti su ruote a torre o trabattelli Ponteggio metallico fisso			Vedi pag 48 Vedi pag 87 Vedi pag 82

Fase: F.01 - COPERTURE E RACCOLTA ACQUE BIANCHE		Magnitudo del danno: 2		
Attività: F.01.08 - Scavo e ritombamento		Probabilità del danno: 2		
		Valore del rischio: 4		
		Rumore: 83 dB		
Rischi	Misure sicurezza	Misure di coordinamento	D.P.I.	Misure legislative
Investimento personale da mezzi d'opera o investimento di mezzi	Vietato transitare o sostare nelle immediate vicinanze dei mezzi Durante le operazioni di carico l'autista del camion non sosta in		Casco di protezione	D.Lgs. 81/08 Art. 110

Fase: F.01 - COPERTURE E RACCOLTA ACQUE BIANCHE		Magnitudo del danno: 2		
Attività: F.01.08 - Scavo e ritombamento		Probabilità del danno: 2		
		Valore del rischio: 4		
		Rumore: 83 dB		
Rischi	Misure sicurezza	Misure di coordinamento	D.P.I.	Misure legislative
Investimento di persone, parti fisse o mezzi per errata manovra del guidatore delle pale meccaniche	cabina La velocità dei mezzi in entrata, uscita e transito nell'area di cantiere deve essere ridotta il più possibile e comunque osservando i limiti stabiliti I mezzi meccanici devono essere muniti di lampada rotante di segnalazione e prima del loro utilizzo devono essere attentamente verificati i dispositivi ottici e quelli acustici	Il responsabile di cantiere coordina gli spostamenti reciproci dei mezzi; comunica all'autista del camion l'ubicazione della postazione sicura		D.Lgs. 81/08 Allegato VIII § 3.1, § 4.1 D.Lgs. 81/08 Art. 118 comma 3
Rumore (1) (2) (Trasm MZ.06)	Il manovratore avrà esperienza in generale nel guidare le macchine per movimenti terra e specifica nel guidare le pale meccaniche In condizioni di scarsa visibilità ricorrere a segnalazioni di addetti a terra Vedi marchiatura del produttore per macchine prodotte dopo il '92 e la valutazione del datore di lavoro Fare tutto il possibile per assicurare che vengano indossati i D.P.I		Otoprotettori	D.Lgs. 81/08 Art. 189 D.Lgs. 81/08 Art. 193 comma 1
Descrizione				Riferimenti
Mansione	Capo squadra opere edili Escavatorista Palista (manti stradali)			
Materiali	Ghiaione misto in natura			Vedi pag 80
Attrezzature	Utensili ed attrezzature manuali			Vedi pag 48
Mezzi	Escavatore con motore diesel e benne azionate idraulicamente			Vedi pag 19
Sorveglianza sanitaria (2)	Gli addetti devono essere sottoposti a sorveglianza sanitaria a cura del medico competente; D.Lgs. 81/08 Art. 168 comma 2 d) - Allegato XXXIII			
Segnaletica (1)	Segnalare la zona esposta a livello di rumorosità elevato			

Fase: F.01 - COPERTURE E RACCOLTA ACQUE BIANCHE		Magnitudo del danno: 3		
Attività: F.01.09 - Movimentazione e collocazione in opera tubazioni, raccordi e pozzetti		Probabilità del danno: 3		
		Valore del rischio: 9		
Rischi	Misure sicurezza	Misure di coordinamento	D.P.I.	Misure legislative
13 - ABRASIONI, URTI, TAGLI, LESIONI Lesioni ai piedi per caduta di materiali	Movimentare con cura i materiali		Scarpe di sicurezza	D.Lgs. 81/08 Allegato VIII § 3.2, § 4.6
16 - INVESTIMENTO DA MATERIALI Investimento da caduta di materiali	I materiali devono essere spostati opportunamente imbracati ed accompagnati			

Fase:	F.01 - COPERTURE E RACCOLTA ACQUE BIANCHE	Magnitudo del danno: 3
Attività:	F.01.09 - Movimentazione e collocazione in opera tubazioni, raccordi e pozzetti	Probabilità del danno: 3
		Valore del rischio: 9
Descrizione		Riferimenti
Mansione	Capo squadra opere edili Operaio comune polivalente Autista autocarro	
Materiali	Tubazioni in PVC, gres e calcestruzzo, pozzetti in calcestruzzo; chiusini in ghisa	Vedi pag 78
Attrezzature	Utensili ed attrezzature manuali	Vedi pag 48
Mezzi	Gru su carro o autocarro Autocarro	Vedi pag 16 Vedi pag 15

Fase:	F.02 - OPERE EDILI	Magnitudo del danno: 2		
Attività:	F.02.01 - Intonaci interni ed esterni manuali e/o a macchina	Probabilità del danno: 1		
		Valore del rischio: 2		
		Rumore: 89 dB		
Rischi	Misure sicurezza	Misure di coordinamento	D.P.I.	Misure legislative
03 - CADUTA DALL'ALTO Caduta di persone attraverso le aperture Caduta di persone dall'alto	Le aperture che prospettano sul vuoto, sia interne che esterne, vanno protette con un parapetto di sicurezza alto 100 cm rispetto al piano di calpestio dell'addetto Le scale a mano sono da considerare un mezzo di transito e non una postazione fissa di lavoro che richiederebbe l'uso di cintura di sicurezza per garantire dalla caduta l'operatore. Per lavorazioni eseguite fino a 2 metri allestire ponti su cavalletti con larghezza dell'impalcato non inferiore a m 0,90. Se l'altezza di lavoro è superiore a m 2, a seconda del tempo di lavorazione, utilizzare trabattelli, ponteggi tradizionali o scale a trabattello metalliche precostituite con postazione di lavoro superiore dotata di parapetto perimetrale			D.Lgs. 81/08 Art. 126, 146 - Allegato XVIII § 2.1.5 - Allegato IV § 1.7.2.1
13 - ABRASIONI, URTI, TAGLI, LESIONI Lesioni dorso-lombari per movimentazione manuale dei carichi Offesa al capo per urti contro ostacoli, oggetti taglienti	Il personale addetto a protrate operazioni di movimentazioni manuali dei carichi deve essere frequentemente turnato		Casco di protezione	D.Lgs. 81/08 Art. 168 comma 2 - Allegato XXXIII § 4 D.Lgs. 81/08 Art. 110 D.Lgs. 81/08 Allegato VIII § 3.1, § 4.1
10 - RUMORE Rumore (3) (4) (Trasm)	Vedi marchiatura del produttore per macchine prodotte dopo il 92 e la valutazione del datore di lavoro Fare tutto il possibile per assicurare che vengano indossati i D.P.I		Otoprotettori	D.Lgs. 81/08 Art. 189 D.Lgs. 81/08 Art. 193 comma 1
Descrizione				Riferimenti
Mansione	Capo squadra opere edili Muratore polivalente			

Fase:	F.02 - OPERE EDILI	Magnitudo del danno: 2
Attività:	F.02.01 - Intonaci interni ed esterni manuali e/o a macchina	Probabilità del danno: 1
		Valore del rischio: 2
		Rumore: 89 dB
Descrizione		Riferimenti
Materiali	Riquadratore (intonaci) Operaio comune polivalente Intonaco a base di silicati	Vedi pag 77 Vedi pag 66
Attrezzature	Funi di imbracatura, metalliche e fasce in nylon (accessori di sollevamento) Utensili ed attrezzature manuali Molazza	Vedi pag 48 Vedi pag 30
Impianti fissi	Betoniera a bicchiere	Vedi pag 27
	Pistola per intonaco	Vedi pag 38
	Betoniera con benna di caricamento	Vedi pag 43
	Elevatore a cavalletto	Vedi pag 85
	Ponti su cavalletti	Vedi pag 82
	Telai di ponteggio prefabbricati, assimilabili a ponti su cavalletti	Vedi pag 89
Sorveglianza sanitaria	(4) Gli addetti devono essere sottoposti a sorveglianza sanitaria a cura del medico competente; D.Lgs. 81/08 Art. 168 comma 2 d) - Allegato XXXIII	
Segnaletica	(3) Segnalare la zona esposta a livello di rumorosità elevato	

Fase:	F.02 - OPERE EDILI	Magnitudo del danno: 1		
Attività:	F.02.02 - Tinteggiature interne ed esterne manuali e/o a macchina	Probabilità del danno: 1		
		Valore del rischio: 1		
		Rumore: 89 dB		
Rischi	Misure sicurezza	Misure di coordinamento	D.P.I.	Misure legislative
03 - CADUTA DALL'ALTO Caduta di persone attraverso le aperture Caduta di persone dall'alto	Le aperture che prospettano sul vuoto, sia interne che esterne, vanno protette con un parapetto di sicurezza alto 100 cm rispetto al piano di calpestio dell'addetto Le scale a mano sono da considerare un mezzo di transito e non una postazione fissa di lavoro che richiederebbe l'uso di cintura di sicurezza per garantire dalla caduta l'operatore. Per lavorazioni eseguite fino a 2 metri allestire ponti su cavalletti con larghezza dell'impalcato non inferiore a m 0,90. Se l'altezza di lavoro è superiore a m 2, a seconda del tempo di lavorazione, utilizzare trabattelli, ponteggi tradizionali o scale a trabattello metalliche precostituite con postazione di lavoro superiore dotata di parapetto perimetrale			D.Lgs. 81/08 Artt. 126, 146 - Allegato XVIII § 2.1.5 - Allegato IV § 1.7.2.1
13 - ABRASIONI, URTI, TAGLI, LESIONI Lesioni dorso-lombari per movimentazione manuale dei carichi	Il personale addetto a protratte operazioni di movimentazioni manuali dei carichi deve essere frequentemente turnato			D.Lgs. 81/08 Art. 168 comma 2 - Allegato XXXIII § 4
Descrizione				Riferimenti
Mansione	Capo squadra opere edili Pittore Decoratore Operaio polivalente			

Fase:	F.02 - OPERE EDILI	Magnitudo del danno: 1
Attività:	F.02.02 - Tinteggiature interne ed esterne manuali e/o a macchina	Probabilità del danno: 1
		Valore del rischio: 1
		Rumore: 89 dB
Descrizione		Riferimenti
Materiali	Gruista (gru a torre) Vernici o pitture	Vedi pag 76
Attrezzature	Funi di imbracatura, metalliche e fasce in nylon (accessori di sollevamento) Pistola per pittura a spruzzo	Vedi pag 66 Vedi pag 35
Impianti fissi	Utensili ed attrezzature manuali Elevatore a cavalletto Ponti su cavalletti	Vedi pag 48 Vedi pag 85 Vedi pag 82

Fase:	F.02 - OPERE EDILI	Magnitudo del danno: 2		
Attività:	F.02.03 - Posa di rivestimenti lignei su listelli su pavimenti interni	Probabilità del danno: 2		
		Valore del rischio: 4		
		Rumore: 79 dB		
Rischi	Misure sicurezza	Misure di coordinamento	D.P.I.	Misure legislative
13 - ABRASIONI, URTI, TAGLI, LESIONI Lesioni dorso-lombari per movimentazione manuale dei carichi	Il personale addetto a protrate operazioni di movimentazioni manuali dei carichi deve essere frequentemente turnato			D.Lgs. 81/08 Art. 168 comma 2 - Allegato XXXIII § 4
10 - RUMORE Rumore (5) (6) (Trasm)	Vedi marchiatura del produttore per macchine prodotte dopo il 92 e la valutazione del datore di lavoro Fare tutto il possibile per assicurare che vengano indossati i D.P.I		Otoprotettori	D.Lgs. 81/08 Art. 189 D.Lgs. 81/08 Art. 193 comma 1
Descrizione				Riferimenti
Mansione	Capo squadra opere edili Pavimentista (pavimenti e rivestimenti in legno) Operaio comune polivalente			
Materiali	Tavole, listelli, ecc. in legno			Vedi pag 75
Attrezzature	Pittura per mano di finitura e di fondo a base resina poliuretanicca in solvente e induritore Trapano Pistola sparachiodi Seghetto alternativo Utensili ed attrezzature manuali			Vedi pag 72 Vedi pag 56 Vedi pag 41 Vedi pag 38 Vedi pag 48
Sorveglianza sanitaria	(6) Gli addetti devono essere sottoposti a sorveglianza sanitaria a cura del medico competente; D.Lgs. 81/08 Art. 168 comma 2 d) - Allegato XXXIII			
Segnaletica	(5) Segnalare la zona esposta a livello di rumorosità elevato			

Fase:	F.03 - INFISSI	Magnitudo del danno: 1		
Attività:	F.03.01 - Posa in opera di serramenti interni	Probabilità del danno: 1		
		Valore del rischio: 1		
		Rumore: 84 dB		
Rischi	Misure sicurezza	Misure di coordinamento	D.P.I.	Misure legislative
03 - CADUTA DALL'ALTO Caduta di persone dall'alto	Predisporre parapetto perimetrale a norma o utilizzare imbracatura di sicurezza		Imbracatura di sicurezza	D.Lgs. 81/08 Art. 115
13 - ABRASIONI, URTI, TAGLI, LESIONI Lesioni dorso-lombari per movimentazione manuale dei carichi	Il personale addetto a protrate operazioni di movimentazioni manuali dei carichi deve essere frequentemente turnato			D.Lgs. 81/08 Art. 168 comma 2 - Allegato XXXIII § 4

Fase:	F.03 - INFISSI	Magnitudo del danno: 1
Attività:	F.03.01 - Posa in opera di serramenti interni	Probabilità del danno: 1
		Valore del rischio: 1
		Rumore: 84 dB
Descrizione		Riferimenti
Mansione	Capo squadra opere edili Muratore polivalente Serramentista Operaio comune polivalente	
Materiali	Elementi in legno, metallo e superfici vetrate Silicone	Vedi pag 70 Vedi pag 69
Attrezzature	Utensili ed attrezzature manuali Avvitatore elettrico Trapano	Vedi pag 48 Vedi pag 29 Vedi pag 56
Impianti fissi	Scale doppie Ponti su cavalletti	Vedi pag 46 Vedi pag 82

Fase:	F.03 - INFISSI	Magnitudo del danno: 3		
Attività:	F.03.02 - Posa in opera di serramenti esterni	Probabilità del danno: 3		
		Valore del rischio: 9		
		Rumore: 84 dB		
Rischi	Misure sicurezza	Misure di coordinamento	D.P.I.	Misure legislative
03 - CADUTA DALL'ALTO Caduta di persone dall'alto	Predisporre parapetto perimetrale a norma o utilizzare imbracatura di sicurezza		Imbracatura di sicurezza	D.Lgs. 81/08 Art. 115
13 - ABRASIONI, URTI, TAGLI, LESIONI Lesioni dorso-lombari per movimentazione manuale dei carichi	Il personale addetto a protratte operazioni di movimentazioni manuali dei carichi deve essere frequentemente turnato			D.Lgs. 81/08 Art. 168 comma 2 - Allegato XXXIII § 4
Descrizione				Riferimenti
Mansione	Capo squadra opere edili Muratore polivalente Serramentista Operaio comune polivalente			
Materiali	Elementi in legno, metallo e superfici vetrate Silicone			Vedi pag 70 Vedi pag 69
Attrezzature	Funi di imbracatura, metalliche e fasce in nylon (accessori di sollevamento) Utensili ed attrezzature manuali Avvitatore elettrico Trapano			Vedi pag 66 Vedi pag 48 Vedi pag 29 Vedi pag 56
Impianti fissi	Elevatore a cavalletto Ponti su ruote a torre o trabattelli Ponteggio metallico fisso			Vedi pag 85 Vedi pag 87 Vedi pag 82

Fase:	F.04 - SANITARI	Magnitudo del danno: 2		
Attività:	F.04.01 - Realizzazione di traccia nella muratura con attrezzature manuali e/o mezzi meccanici	Probabilità del danno: 2		
		Valore del rischio: 4		
		Rumore: 87 dB		
Rischi	Misure sicurezza	Misure di coordinamento	D.P.I.	Misure legislative
03 - CADUTA DALL'ALTO Caduta dall'alto	Utilizzare scale a mano o scale doppie con pioli incastrati ai montanti, con estremità antisdrucchiolo			D.Lgs. 81/08 Art. 113 comma 3, comma 9
13 - ABRASIONI, URTI, TAGLI, LESIONI Lesioni alle mani per uso di attrezzi e per contatto con materiali			Guanti	D.Lgs. 81/08

Fase: F.04 - SANITARI		Magnitudo del danno: 2		
Attività: F.04.01 - Realizzazione di traccia nella muratura con attrezzature manuali e/o mezzi meccanici		Probabilità del danno: 2		
		Valore del rischio: 4		
		Rumore: 87 dB		
Rischi	Misure sicurezza	Misure di coordinamento	D.P.I.	Misure legislative
10 - RUMORE Rumore (7) (8) (Trasm)	Vedi marchiatura del produttore per macchine prodotte dopo il 92 e la valutazione del datore di lavoro Fare tutto il possibile per assicurare che vengano indossati i D.P.I		Otoprotettori	Allegato VIII § 3.6, § 4.5 D.Lgs. 81/08 Art. 189 D.Lgs. 81/08 Art. 193 comma 1
Descrizione				Riferimenti
Mansione	Capo squadra (impianti) Idraulico Operaio comune polivalente			
Materiali	Mattoni laterizi, blocchi tipo Leca, ecc			Vedi pag 78
Attrezzature	Scale doppie Utensili ed attrezzature manuali			Vedi pag 46 Vedi pag 48
	Scanalatore			Vedi pag 36
Impianti fissi	Martello demolitore elettrico			Vedi pag 24
	Ponti su cavalletti			Vedi pag 82
	Telai di ponteggio prefabbricati, assimilabili a ponti su cavalletti			Vedi pag 89
Sorveglianza sanitaria (8)	Gli addetti devono essere sottoposti a sorveglianza sanitaria a cura del medico competente; D.Lgs. 81/08 Art. 168 comma 2 d) - Allegato XXXIII			
Segnaletica (7)	Segnalare la zona esposta a livello di rumorosità elevato			

Fase: F.04 - SANITARI		Magnitudo del danno: 2		
Attività: F.04.02 - Posa in opera di tubo in rame con giunzioni a stringere e/o a brasare		Probabilità del danno: 2		
		Valore del rischio: 4		
Rischi	Misure sicurezza	Misure di coordinamento	D.P.I.	Misure legislative
03 - CADUTA DALL'ALTO Caduta dall'alto	Utilizzare scale a mano o scale doppie con pioli incastrati ai montanti, con estremità antisdrucchiolo			D.Lgs. 81/08 Art. 113 comma 3, comma 9
13 - ABRASIONI, URTI, TAGLI, LESIONI Lesioni alle mani per uso di attrezzi e per contatto con materiali			Guanti	D.Lgs. 81/08 Allegato VIII § 3.6, § 4.5
Lesioni dorso-lombari per movimentazione manuale dei carichi	Il personale addetto a protrate operazioni di movimentazioni manuali dei carichi deve essere frequentemente turnato			D.Lgs. 81/08 Art. 168 comma 2 - Allegato XXXIII § 4
10 - RUMORE Rumore (9) (10) (Trasm)	Vedi marchiatura del produttore per macchine prodotte dopo il 92 e la valutazione del datore di lavoro Fare tutto il possibile per assicurare che vengano indossati i D.P.I		Otoprotettori	D.Lgs. 81/08 Art. 189 D.Lgs. 81/08 Art. 193 comma 1
Descrizione				Riferimenti
Mansione	Capo squadra (impianti) Idraulico Operaio comune polivalente			
Materiali	Tubazioni in rame per giunzioni a stringere e/o a brasare			Vedi pag 77
Attrezzature	Scanalatore Troncatrice			Vedi pag 36 Vedi pag 26
	Attrezzatura ossiacetilenica per saldatura, taglio o riscaldamento			Vedi pag 22

Fase:	F.04 - SANITARI	Magnitudo del danno: 2
Attività:	F.04.02 - Posa in opera di tubo in rame con giunzioni a stringere e/o a brasare	Probabilità del danno: 2
		Valore del rischio: 4
Descrizione		Riferimenti
Impianti fissi	Curvatubi motorizzato	Vedi pag 63
	Smerigliatrice angolare a disco (flessibile)	Vedi pag 50
	Trapano	Vedi pag 56
	Utensili ed attrezzature manuali	Vedi pag 48
	Scale semplici portatili	Vedi pag 61
	Ponti su ruote a torre o trabattelli	Vedi pag 87
	Ponti su cavalletti	Vedi pag 82
	Telai di ponteggio prefabbricati, assimilabili a ponti su cavalletti	Vedi pag 89
Sorveglianza sanitaria	(10) Gli addetti devono essere sottoposti a sorveglianza sanitaria a cura del medico competente; D.Lgs. 81/08 Art. 168 comma 2 d) - Allegato XXXIII	
Segnaletica	(9) Segnalare la zona esposta a livello di rumorosità elevato	

Fase:	F.04 - SANITARI	Magnitudo del danno: 3		
Attività:	F.04.03 - Movimentazione e collocazione in opera tubazioni, raccordi e pozzetti	Probabilità del danno: 3		
		Valore del rischio: 9		
Rischi	Misure sicurezza	Misure di coordinamento	D.P.I.	Misure legislative
13 - ABRASIONI, URTI, TAGLI, LESIONI Lesioni ai piedi per caduta di materiali	Movimentare con cura i materiali		Scarpe di sicurezza	D.Lgs. 81/08 Allegato VIII § 3.2, § 4.6
16 - INVESTIMENTO DA MATERIALI Investimento da caduta di materiali	I materiali devono essere spostati opportunamente imbracati ed accompagnati			
Descrizione				Riferimenti
Mansione	Capo squadra opere edili Operaio comune polivalente Autista autocarro			
Materiali	Tubazioni in PVC, gres e calcestruzzo, pozzetti in calcestruzzo; chiusini in ghisa			Vedi pag 78
Attrezzature	Utensili ed attrezzature manuali			Vedi pag 48
Mezzi	Gru su carro o autocarro Autocarro			Vedi pag 16 Vedi pag 15

Fase:	F.04 - SANITARI	Magnitudo del danno: 1		
Attività:	F.04.04 - Posa sanitari	Probabilità del danno: 1		
		Valore del rischio: 1		
		Rumore: 78 dB		
Rischi	Misure sicurezza	Misure di coordinamento	D.P.I.	Misure legislative
13 - ABRASIONI, URTI, TAGLI, LESIONI Lesioni alle mani per uso di attrezzi e per contatto con materiali			Guanti	D.Lgs. 81/08 Allegato VIII § 3.6, § 4.5
Lesioni dorso-lombari per movimentazione manuale dei carichi	Il personale addetto a protratte operazioni di movimentazioni manuali dei carichi deve essere frequentemente turnato			D.Lgs. 81/08 Art. 168 comma 2 - Allegato XXXIII § 4
Descrizione				Riferimenti
Mansione	Capo squadra (impianti) Idraulico Operaio comune polivalente			
Materiali	Sanitari Silicone			Vedi pag 74 Vedi pag 69
Attrezzature	Utensili ed attrezzature manuali			Vedi pag 48

Fase:	F.04 - SANITARI	Magnitudo del danno: 1
Attività:	F.04.04 - Posa sanitari	Probabilità del danno: 1
		Valore del rischio: 1
		Rumore: 78 dB
Descrizione		Riferimenti
	Trapano Avvitatore elettrico Filettatrice Curvatubi motorizzato Troncatrice Polifusore	Vedi pag 56 Vedi pag 29 Vedi pag 62 Vedi pag 63 Vedi pag 26 Vedi pag 60

Fase:	F.04 - SANITARI	Magnitudo del danno: 2		
Attività:	F.04.05 - Manutenzione degli impianti	Probabilità del danno: 2		
		Valore del rischio: 4		
Rischi	Misure sicurezza	Misure di coordinamento	D.P.I.	Misure legislative
03 - CADUTA DALL'ALTO Caduta dall'alto	Utilizzare scale a mano o scale doppie con pioli incastrati ai montanti, con estremità antisdrucchiolo			D.Lgs. 81/08 Art. 113 comma 3, comma 9
13 - ABRASIONI, URTI, TAGLI, LESIONI Lesioni alle mani per uso di attrezzi e per contatto con materiali			Guanti	D.Lgs. 81/08 Allegato VIII § 3.6, § 4.5
Lesioni dorso-lombari per movimentazione manuale dei carichi	Il personale addetto a protratte operazioni di movimentazioni manuali dei carichi deve essere frequentemente turnato			D.Lgs. 81/08 Art. 168 comma 2 - Allegato XXXIII § 4
14 - POLVERI, FUMI, VAPORI, GAS Inalazione di polveri			Maschera con filtro adatto	D.Lgs. 81/08 Allegato VIII § 3.3, § 4.4
Descrizione				Riferimenti
Mansione	Capo squadra (impianti) Idraulico Operaio comune polivalente			
Materiali	Termofluidi speciali			Vedi pag 68
Attrezzature	Trapano Aspirapolvere Spazzole Utensili ed attrezzature manuali Scale semplici portatili			Vedi pag 56 Vedi pag 64 Vedi pag 48 Vedi pag 48 Vedi pag 61
Impianti fissi	Ponti su ruote a torre o trabattelli Ponti su cavalletti Telai di ponteggio prefabbricati, assimilabili a ponti su cavalletti			Vedi pag 87 Vedi pag 82 Vedi pag 89

Fase:	F.04 - SANITARI	Magnitudo del danno: 1		
Attività:	F.04.06 - Posa di rivestimenti ceramici o marmi a malta su pareti e pavimenti interni	Probabilità del danno: 2		
		Valore del rischio: 2		
		Rumore: 75 dB		
Rischi	Misure sicurezza	Misure di coordinamento	D.P.I.	Misure legislative
03 - CADUTA DALL'ALTO Caduta di persone dall'alto	Le scale a mano sono da considerare un mezzo di transito e non una postazione fissa di lavoro che richiederebbe l'uso di cintura di sicurezza per garantire dalla caduta l'operatore.			

Fase: F.04 - SANITARI		Magnitudo del danno: 1		
Attività: F.04.06 - Posa di rivestimenti ceramici o marmi a malta su pareti e pavimenti interni		Probabilità del danno: 2		
		Valore del rischio: 2		
		Rumore: 75 dB		
Rischi	Misure sicurezza	Misure di coordinamento	D.P.I.	Misure legislative
Caduta di persone attraverso le aperture 13 - ABRASIONI, URTI, TAGLI, LESIONI Lesioni dorso-lombari per movimentazione manuale dei carichi 10 - RUMORE Rumore (11) (12) (Trasm)	Per lavorazioni eseguite fino a 2 metri allestire ponti su cavalletti con larghezza dell'impalcato non inferiore a m 0,90. Se l'altezza di lavoro è superiore a m 2, a seconda del tempo di lavorazione, utilizzare trabattelli, ponteggi tradizionali o scale a trabattello metalliche precostituite con postazione di lavoro superiore dotata di parapetto perimetrale Le aperture che prospettano sul vuoto, sia interne che esterne, vanno protette con un parapetto di sicurezza alto 100 cm rispetto al piano di calpestio dell'addetto			D.Lgs. 81/08 Artt. 126, 146 - Allegato XVIII § 2.1.5 - Allegato IV § 1.7.2.1
	Il personale addetto a protratte operazioni di movimentazioni manuali dei carichi deve essere frequentemente turnato			D.Lgs. 81/08 Art. 168 comma 2 - Allegato XXXIII § 4
	Vedi marchiatura del produttore per macchine prodotte dopo il 92 e la valutazione del datore di lavoro Fare tutto il possibile per assicurare che vengano indossati i D.P.I		Otoprotettori	D.Lgs. 81/08 Art. 189 D.Lgs. 81/08 Art. 193 comma 1
Descrizione				Riferimenti
Mansione	Capo squadra opere edili Posatore pavimenti e rivestimenti Muratore polivalente Operaio comune polivalente			Vedi pag 66
Materiali	Malta bastarda Piastrille ceramiche, in gres, klinker, ecc			Vedi pag 75
Attrezzature	Utensili ed attrezzature manuali Clipper Tagliapiastrelle Smerigliatrice angolare a disco (flessibile) Battipiastrelle Molazza			Vedi pag 48 Vedi pag 40 Vedi pag 55 Vedi pag 50 Vedi pag 33 Vedi pag 30
Impianti fissi	Betoniera a bicchiere Ponti su cavalletti Telai di ponteggio prefabbricati, assimilabili a ponti su cavalletti			Vedi pag 27 Vedi pag 82 Vedi pag 89
Sorveglianza sanitaria	(12) Gli addetti devono essere sottoposti a sorveglianza sanitaria a cura del medico competente;			D.Lgs. 81/08 Art. 168 comma 2 d) - Allegato XXXIII
Segnaletica	(11) Segnalare la zona esposta a livello di rumorosità elevato			

Fase: F.05 - IMPIANTO ELETTRICO		Magnitudo del danno: 2		
Attività: F.05.01 - Realizzazione di traccia nella muratura con attrezzature manuali		Probabilità del danno: 2		
		Valore del rischio: 4		
		Rumore: 87 dB		
Rischi	Misure sicurezza	Misure di coordinamento	D.P.I.	Misure legislative
03 - CADUTA DALL'ALTO				

Fase: F.05 - IMPIANTO ELETTRICO		Magnitudo del danno: 2		
Attività: F.05.01 - Realizzazione di traccia nella muratura con attrezzature manuali		Probabilità del danno: 2		
		Valore del rischio: 4		
		Rumore: 87 dB		
Rischi	Misure sicurezza	Misure di coordinamento	D.P.I.	Misure legislative
Caduta dall'alto	Utilizzare scale a mano o scale doppie con pioli incastrati ai montanti, con estremità antisdrucciolo			D.Lgs. 81/08 Art. 113 comma 3, comma 9
13 - ABRASIONI, URTI, TAGLI, LESIONI Lesioni alle mani per uso di attrezzi e per contatto con materiali			Guanti	D.Lgs. 81/08 Allegato VIII § 3.6, § 4.5
10 - RUMORE Rumore (13) (14) (Trasm)	Vedi marchiatura del produttore per macchine prodotte dopo il 92 e la valutazione del datore di lavoro Fare tutto il possibile per assicurare che vengano indossati i D.P.I		Otoprotettori	D.Lgs. 81/08 Art. 189 D.Lgs. 81/08 Art. 193 comma 1
Descrizione				Riferimenti
Mansione	Capo squadra (impianti) Idraulico Operaio comune polivalente			
Materiali	Mattoni laterizi, blocchi tipo Leca, ecc			Vedi pag 78
Attrezzature	Scale doppie			Vedi pag 46
Impianti fissi	Telai di ponteggio prefabbricati, assimilabili a ponti su cavalletti Ponti su cavalletti Ponteggio metallico fisso			Vedi pag 89 Vedi pag 82 Vedi pag 82
Attrezzature	Utensili ed attrezzature manuali Scanalatore Martello demolitore elettrico			Vedi pag 48 Vedi pag 36 Vedi pag 24
Sorveglianza sanitaria	(14) Gli addetti devono essere sottoposti a sorveglianza sanitaria a cura del medico competente; D.Lgs. 81/08 Art. 168 comma 2 d) - Allegato XXXIII			
Segnaletica	(13) Segnalare la zona esposta a livello di rumorosità elevato			

Fase: F.05 - IMPIANTO ELETTRICO		Magnitudo del danno: 2		
Attività: F.05.02 - Taglio e fissaggio delle canalizzazioni		Probabilità del danno: 2		
		Valore del rischio: 4		
Rischi	Misure sicurezza	Misure di coordinamento	D.P.I.	Misure legislative
13 - ABRASIONI, URTI, TAGLI, LESIONI Lesioni alle mani per uso di attrezzi e per contatto con materiali				D.Lgs. 81/08 Allegato VIII § 3.6, § 4.5
Lesioni dorso-lombari per movimentazione manuale dei carichi	Il personale addetto a protratte operazioni di movimentazioni manuali dei carichi deve essere frequentemente turnato		Guanti	D.Lgs. 81/08 Art. 168 comma 2 - Allegato XXXIII § 4
Descrizione				Riferimenti
Mansione	Capo squadra (fondazioni, struttura piani interrati, struttura in c.a., struttura di copertura) Muratore polivalente Operaio comune polivalente			
Materiali	Tubazioni per impianti elettrici			Vedi pag 68
Attrezzature	Utensili ed attrezzature manuali Trapano Scale doppie			Vedi pag 48 Vedi pag 56 Vedi pag 46
Impianti fissi	Ponti su cavalletti Ponti su ruote a torre o trabattelli Ponti sospesi motorizzati			Vedi pag 82 Vedi pag 87 Vedi pag 83

Fase:	F.05 - IMPIANTO ELETTRICO	Magnitudo del danno: 2
Attività:	F.05.02 - Taglio e fissaggio delle canalizzazioni	Probabilità del danno: 2
		Valore del rischio: 4
Descrizione		Riferimenti
	Ponteggio metallico fisso	Vedi pag 82

Fase:	F.05 - IMPIANTO ELETTRICO	Magnitudo del danno: 2		
Attività:	F.05.03 - Inserimento fili	Probabilità del danno: 2		
		Valore del rischio: 4		
		Rumore: 64 dB		
Rischi	Misure sicurezza	Misure di coordinamento	D.P.I.	Misure legislative
13 - ABRASIONI, URTI, TAGLI, LESIONI Lesioni alle mani per uso di attrezzi e per contatto con materiali Lesioni dorso-lombari per movimentazione manuale dei carichi	Il personale addetto a protratte operazioni di movimentazioni manuali dei carichi deve essere frequentemente turnato		Guanti	D.Lgs. 81/08 Allegato VIII § 3.6, § 4.5 D.Lgs. 81/08 Art. 168 comma 2 - Allegato XXXIII § 4
Descrizione				Riferimenti
Mansione	Capo squadra (impianti) Operaio comune polivalente			
Materiali	Cavi elettrici, tubazioni in pvc, morsetti etc			Vedi pag 70
Attrezzature	Sbobinatrice elettrica Sbobinatrice manuale Scale doppie			Vedi pag 45 Vedi pag 47 Vedi pag 46
Impianti fissi	Ponti su cavalletti Telai di ponteggio prefabbricati, assimilabili a ponti su cavalletti Ponti su ruote a torre o trabattelli Ponteggio metallico fisso			Vedi pag 82 Vedi pag 89 Vedi pag 87 Vedi pag 82

Fase:	F.05 - IMPIANTO ELETTRICO	Magnitudo del danno: 3		
Attività:	F.05.04 - Installazione corpi illuminanti	Probabilità del danno: 2		
		Valore del rischio: 6		
		Rumore: 64 dB		
Rischi	Misure sicurezza	Misure di coordinamento	D.P.I.	Misure legislative
09 - ELETTROCUZIONE Elettrocuzione	Togliere tensione dalla rete prima di effettuare i collegamenti			
Descrizione				Riferimenti
Mansione	Capo squadra (impianti) Elettricista Ponteggiatore Operaio comune polivalente			
Materiali	Cavi elettrici, tubazioni in pvc, morsetti etc			Vedi pag 70
Attrezzature	Avvitatore elettrico Trapano Scale doppie Utensili ed attrezzature manuali			Vedi pag 29 Vedi pag 56 Vedi pag 46 Vedi pag 48
Impianti fissi	Telai di ponteggio prefabbricati, assimilabili a ponti su cavalletti Ponti su cavalletti Ponti su ruote a torre o trabattelli			Vedi pag 89 Vedi pag 82 Vedi pag 87

Fase: F.05 - IMPIANTO ELETTRICO		Magnitudo del danno: 4		
Attività: F.05.05 - Collaudo impianto elettrico		Probabilità del danno: 1		
		Valore del rischio: 4		
		Rumore: 64 dB		
Rischi	Misure sicurezza	Misure di coordinamento	D.P.I.	Misure legislative
09 - ELETTRUCUZIONE Elettrocuzione di non addetti	Effettuare la prova di isolamento in assenza di persone non addette alla prova stessa			
Descrizione				Riferimenti
Mansione	Capo squadra (impianti) Elettricista			Vedi pag 70 Vedi pag 48 Vedi pag 35
Materiali	Cavi elettrici, tubazioni in pvc, morsetti etc			
Attrezzature	Utensili ed attrezzature manuali Tester			

Fase: F.06 - IMPIANTO PRODUZIONE ACQUA CALDA		Magnitudo del danno: 3		
Attività: F.06.01 - Installazione del serbatoio		Probabilità del danno: 3		
		Valore del rischio: 9		
Rischi	Misure sicurezza	Misure di coordinamento	D.P.I.	Misure legislative
Scivolamento per rottura dei coppi	Distribuire il carico su tavole di ripartizione			
03 - CADUTA DALL'ALTO Caduta dall'alto	Il personale deve essere dotato di imbracatura di sicurezza con dissipatore di energia vincolato a parti stabili		Imbracatura di sicurezza	D.Lgs. 81/08 Art. 115
15 - CADUTA DI MATERIALI DALL'ALTO Caduta di materiali e/o utensili dall'alto	Il transito sotto ponti sospesi, ponti a sbalzo, scale aeree e simili deve essere impedito con barriere o protetto con l'adozione di misure o cautele adeguate		Casco di protezione	D.Lgs. 81/08 Art. 110 D.Lgs. 81/08 Allegato VIII § 3.1, § 4.1
Descrizione				Riferimenti
Mansione	Capo squadra opere edili Operaio comune polivalente			Vedi pag 48 Vedi pag 69
Attrezzature	Utensili ed attrezzature manuali			
Materiali	Serbatoio di accumulo acqua			

Fase: F.06 - IMPIANTO PRODUZIONE ACQUA CALDA		Magnitudo del danno: 3		
Attività: F.06.02 - Posa e fissaggio dei pannelli per solare termico		Probabilità del danno: 3		
		Valore del rischio: 9		
Rischi	Misure sicurezza	Misure di coordinamento	D.P.I.	Misure legislative
Scivolamento per rottura dei coppi	Distribuire il carico su tavole di ripartizione			
03 - CADUTA DALL'ALTO Caduta dall'alto	Il personale deve essere dotato di imbracatura di sicurezza con dissipatore di energia vincolato a parti stabili		Imbracatura di sicurezza	D.Lgs. 81/08 Art. 115
15 - CADUTA DI MATERIALI DALL'ALTO Caduta di materiali e/o utensili dall'alto	Il transito sotto ponti sospesi, ponti a sbalzo, scale aeree e simili deve essere impedito con barriere o		Casco di protezione	D.Lgs. 81/08 Art. 110

Fase: F.06 - IMPIANTO PRODUZIONE ACQUA CALDA		Magnitudo del danno: 3		
Attività: F.06.02 - Posa e fissaggio dei pannelli per solare termico		Probabilità del danno: 3		
		Valore del rischio: 9		
Rischi	Misure sicurezza	Misure di coordinamento	D.P.I.	Misure legislative
	protetto con l'adozione di misure o cautele adeguate			D.Lgs. 81/08 Allegato VIII § 3.1, § 4.1
Descrizione				Riferimenti
Mansione	Capo squadra opere edili Operaio comune polivalente			
Attrezzature	Utensili ed attrezzature manuali Scale semplici portatili			Vedi pag 48 Vedi pag 61
Materiali	Pannelli solari termici protetti da lastre di policarbonato o vetro			Vedi pag 78
Impianti fissi	Ponti su ruote a torre o trabattelli Ponti su cavalletti Telai di ponteggio prefabbricati, assimilabili a ponti su cavalletti			Vedi pag 87 Vedi pag 82 Vedi pag 89

Fase: F.06 - IMPIANTO PRODUZIONE ACQUA CALDA		Magnitudo del danno: 2		
Attività: F.06.03 - Posa in opera di tubo in rame con giunzioni a stringere e/o a brasare		Probabilità del danno: 2		
		Valore del rischio: 4		
Rischi	Misure sicurezza	Misure di coordinamento	D.P.I.	Misure legislative
03 - CADUTA DALL'ALTO Caduta dall'alto	Utilizzare scale a mano o scale doppie con pioli incastrati ai montanti, con estremità antisdrucchiolo			D.Lgs. 81/08 Art. 113 comma 3, comma 9
13 - ABRASIONI, URTI, TAGLI, LESIONI Lesioni alle mani per uso di attrezzi e per contatto con materiali			Guanti	D.Lgs. 81/08 Allegato VIII § 3.6, § 4.5
Lesioni dorso-lombari per movimentazione manuale dei carichi	Il personale addetto a protratte operazioni di movimentazioni manuali dei carichi deve essere frequentemente turnato			D.Lgs. 81/08 Art. 168 comma 2 - Allegato XXXIII § 4
10 - RUMORE Rumore (15) (16) (Trasm)	Vedi marchiatura del produttore per macchine prodotte dopo il 92 e la valutazione del datore di lavoro Fare tutto il possibile per assicurare che vengano indossati i D.P.I		Otoprotettori	D.Lgs. 81/08 Art. 189 D.Lgs. 81/08 Art. 193 comma 1
Descrizione				Riferimenti
Mansione	Capo squadra (impianti) Idraulico Operaio comune polivalente			
Materiali	Tubazioni in rame per giunzioni a stringere e/o a brasare			Vedi pag 77
Attrezzature	Scanalatore Troncatrice Attrezzatura ossiacetilenica per saldatura, taglio o riscaldamento Curvatubi motorizzato Smerigliatrice angolare a disco (flessibile) Trapano			Vedi pag 36 Vedi pag 26 Vedi pag 22 Vedi pag 63 Vedi pag 50 Vedi pag 56
Impianti fissi	Utensili ed attrezzature manuali Scale semplici portatili Ponti su ruote a torre o trabattelli Ponti su cavalletti Telai di ponteggio prefabbricati, assimilabili a ponti su cavalletti			Vedi pag 48 Vedi pag 61 Vedi pag 87 Vedi pag 82 Vedi pag 89
Sorveglianza sanitaria (16) Gli addetti devono essere sottoposti a sorveglianza sanitaria a cura del medico competente;				

Fase:	F.06 - IMPIANTO PRODUZIONE ACQUA CALDA	Magnitudo del danno: 2
Attività:	F.06.03 - Posa in opera di tubo in rame con giunzioni a stringere e/o a brasare	Probabilità del danno: 2
Segnaletica	D.Lgs. 81/08 Art. 168 comma 2 d) - Allegato XXXIII (15) Segnalare la zona esposta a livello di rumorosità elevato	
		Valore del rischio: 4

Fase:	F.06 - IMPIANTO PRODUZIONE ACQUA CALDA	Magnitudo del danno: 2		
Attività:	F.06.04 - Posa di pompa di calore	Probabilità del danno: 1		
		Valore del rischio: 2		
Rischi	Misure sicurezza	Misure di coordinamento	D.P.I.	Misure legislative
03 - CADUTA DALL'ALTO Caduta dall'alto	Utilizzare scale a mano o scale doppie con pioli incastrati ai montanti, con estremità antisdrucchiolo Il personale addetto a protratte operazioni di movimentazioni manuali dei carichi deve essere frequentemente turnato		Guanti	D.Lgs. 81/08 Art. 113 comma 3, comma 9
13 - ABRASIONI, URTI, TAGLI, LESIONI Lesioni alle mani per uso di attrezzi e per contatto con materiali				D.Lgs. 81/08 Allegato VIII § 3.6, § 4.5
Lesioni dorso-lombari per movimentazione manuale dei carichi				D.Lgs. 81/08 Art. 168 comma 2 - Allegato XXXIII § 4
Descrizione				Riferimenti
Mansione	Capo squadra (impianti)			
	Idraulico			
	Operaio comune polivalente			
Materiali	Termofluidi speciali			Vedi pag 68
	Condizionatori/Refrigeratori/Pompe di calore			Vedi pag 73
Attrezzature	Utensili ed attrezzature manuali			Vedi pag 48
	Trapano			Vedi pag 56
	Avvitatore elettrico			Vedi pag 29
	Filettrice			Vedi pag 62
	Curvatubi motorizzato			Vedi pag 63
	Scale semplici portatili			Vedi pag 61
	Troncatrice			Vedi pag 26

Fase:	F.06 - IMPIANTO PRODUZIONE ACQUA CALDA	Magnitudo del danno: 2		
Attività:	F.06.05 - Posa in opera di tubo in materiale plastico con giunzioni saldate /incollate	Probabilità del danno: 2		
		Valore del rischio: 4		
Rischi	Misure sicurezza	Misure di coordinamento	D.P.I.	Misure legislative
03 - CADUTA DALL'ALTO Caduta dall'alto	Utilizzare scale a mano o scale doppie con pioli incastrati ai montanti, con estremità antisdrucchiolo Il personale addetto a protratte operazioni di movimentazioni manuali dei carichi deve essere frequentemente turnato		Guanti	D.Lgs. 81/08 Art. 113 comma 3, comma 9
13 - ABRASIONI, URTI, TAGLI, LESIONI Lesioni alle mani per uso di attrezzi e per contatto con materiali				D.Lgs. 81/08 Allegato VIII § 3.6, § 4.5
Lesioni dorso-lombari per movimentazione manuale dei carichi				D.Lgs. 81/08 Art. 168 comma 2 - Allegato XXXIII § 4
10 - RUMORE Rumore (17) (18) (Trasm)	Vedi marchiatura del produttore per macchine prodotte dopo il 92 e la valutazione del datore di lavoro			D.Lgs. 81/08 Art. 189

Fase: F.06 - IMPIANTO PRODUZIONE ACQUA CALDA		Magnitudo del danno: 2		
Attività: F.06.05 - Posa in opera di tubo in materiale plastico con giunzioni saldate /incollate		Probabilità del danno: 2		
		Valore del rischio: 4		
Rischi	Misure sicurezza	Misure di coordinamento	D.P.I.	Misure legislative
	Fare tutto il possibile per assicurare che vengano indossati i D.P.I		Otoprotettori	D.Lgs. 81/08 Art. 193 comma 1
Descrizione				Riferimenti
Mansione	Capo squadra (impianti) Idraulico			
Materiali	Operaio comune polivalente			Vedi pag 73
Attrezzature	Tubazioni in materiale plastico con giunzioni saldate/incollate			Vedi pag 36
	Scanalatore			Vedi pag 56
	Trapano			Vedi pag 60
	Polifusore			Vedi pag 48
	Utensili ed attrezzature manuali			Vedi pag 61
Impianti fissi	Scale semplici portatili			Vedi pag 87
	Ponti su ruote a torre o trabattelli			Vedi pag 82
	Ponti su cavalletti			Vedi pag 89
	Telai di ponteggio prefabbricati, assimilabili a ponti su cavalletti			
Sorveglianza sanitaria	(18) Gli addetti devono essere sottoposti a sorveglianza sanitaria a cura del medico competente; D.Lgs. 81/08 Art. 168 comma 2 d) - Allegato XXXIII			
Segnaletica	(17) Segnalare la zona esposta a livello di rumorosità elevato			

Fase: F.07 - IMPIANTO ANTINCENDIO E SEGNALETICA		Magnitudo del danno: 2		
Attività: F.07.01 - Scavo e ritombamento		Probabilità del danno: 2		
		Valore del rischio: 4		
		Rumore: 83 dB		
Rischi	Misure sicurezza	Misure di coordinamento	D.P.I.	Misure legislative
Investimento personale da mezzi d'opera o investimento di mezzi	Vietato transitare o sostare nelle immediate vicinanze dei mezzi Durante le operazioni di carico l'autista del camion non sosta in cabina La velocità dei mezzi in entrata, uscita e transito nell'area di cantiere deve essere ridotta il più possibile e comunque osservando i limiti stabiliti I mezzi meccanici devono essere muniti di lampada rotante di segnalazione e prima del loro utilizzo devono essere attentamente verificati i dispositivi ottici e quelli acustici		Casco di protezione	D.Lgs. 81/08 Art. 110 D.Lgs. 81/08 Allegato VIII § 3.1, § 4.1 D.Lgs. 81/08 Art. 118 comma 3
Investimento di persone, parti fisse o mezzi per errata manovra del guidatore delle pale meccaniche	Il manovratore avrà esperienza in generale nel guidare le macchine per movimenti terra e specifica nel guidare le pale meccaniche In condizioni di scarsa visibilità ricorrere a segnalazioni di addetti a terra	Il responsabile di cantiere coordina gli spostamenti reciproci dei mezzi; comunica all'autista del camion l'ubicazione della postazione sicura		
Rumore (19) (20) (Trasm MZ.06)	Vedi marchiatura del produttore per			D.Lgs. 81/08 Art.

Fase: F.07 - IMPIANTO ANTINCENDIO E SEGNALETICA		Magnitudo del danno: 2		
Attività: F.07.01 - Scavo e ritombamento		Probabilità del danno: 2		
		Valore del rischio: 4		
		Rumore: 83 dB		
Rischi	Misure sicurezza	Misure di coordinamento	D.P.I.	Misure legislative
	macchine prodotte dopo il 92 e la valutazione del datore di lavoro Fare tutto il possibile per assicurare che vengano indossati i D.P.I		Otoprotettori	189 D.Lgs. 81/08 Art. 193 comma 1
Descrizione				Riferimenti
Mansione	Capo squadra opere edili Escavatorista Palista (manti stradali)			
Materiali	Ghiaione misto in natura			Vedi pag 80
Attrezzature	Utensili ed attrezzature manuali			Vedi pag 48
Mezzi	Escavatore con motore diesel e benne azionate idraulicamente			Vedi pag 19
Sorveglianza sanitaria	(20) Gli addetti devono essere sottoposti a sorveglianza sanitaria a cura del medico competente; D.Lgs. 81/08 Art. 168 comma 2 d) - Allegato XXXIII			
Segnaletica	(19) Segnalare la zona esposta a livello di rumorosità elevato			

Fase: F.07 - IMPIANTO ANTINCENDIO E SEGNALETICA		Magnitudo del danno: 2		
Attività: F.07.02 - Posa in opera di tubo in acciaio zincato con giunzioni filettate e/o saldate		Probabilità del danno: 2		
		Valore del rischio: 4		
Rischi	Misure sicurezza	Misure di coordinamento	D.P.I.	Misure legislative
03 - CADUTA DALL'ALTO Caduta dall'alto	Utilizzare scale a mano o scale doppie con pioli incastrati ai montanti, con estremità antisdrucchiolo			D.Lgs. 81/08 Art. 113 comma 3, comma 9
13 - ABRASIONI, URTI, TAGLI, LESIONI Lesioni alle mani per uso di attrezzi e per contatto con materiali			Guanti	D.Lgs. 81/08 Allegato VIII § 3.6, § 4.5
Lesioni dorso-lombari per movimentazione manuale dei carichi	Il personale addetto a protrate operazioni di movimentazioni manuali dei carichi deve essere frequentemente turnato			D.Lgs. 81/08 Art. 168 comma 2 - Allegato XXXIII § 4
10 - RUMORE Rumore (21) (22) (Trasm)	Vedi marchiatura del produttore per macchine prodotte dopo il 92 e la valutazione del datore di lavoro Fare tutto il possibile per assicurare che vengano indossati i D.P.I		Otoprotettori	D.Lgs. 81/08 Art. 189 D.Lgs. 81/08 Art. 193 comma 1
Descrizione				Riferimenti
Mansione	Capo squadra (impianti) Saldatore Idraulico			
Materiali	Operaio comune polivalente Tubazioni in acciaio zincato per giunzioni filettate e/o saldate			Vedi pag 70
Attrezzature	Scanalatore Troncatrice Curvatubi motorizzato Smerigliatrice angolare a disco (flessibile) Filettrice Trapano Attrezzatura ossiacetilenica per saldatura, taglio o riscaldamento Saldatore elettrico Utensili ed attrezzature manuali			Vedi pag 36 Vedi pag 26 Vedi pag 63 Vedi pag 50 Vedi pag 62 Vedi pag 56 Vedi pag 22 Vedi pag 58 Vedi pag 48

Fase:	F.07 - IMPIANTO ANTINCENDIO E SEGNALETICA	Magnitudo del danno: 2
Attività:	F.07.02 - Posa in opera di tubo in acciaio zincato con giunzioni filettate e/o saldate	Probabilità del danno: 2 Valore del rischio: 4
Descrizione		Riferimenti
Impianti fissi	Scale semplici portatili Ponti su ruote a torre o trabattelli Ponti su cavalletti Telai di ponteggio prefabbricati, assimilabili a ponti su cavalletti	Vedi pag 61 Vedi pag 87 Vedi pag 82 Vedi pag 89
Sorveglianza sanitaria	(22) Gli addetti devono essere sottoposti a sorveglianza sanitaria a cura del medico competente; D.Lgs. 81/08 Art. 168 comma 2 d) - Allegato XXXIII	
Segnaletica	(21) Segnalare la zona esposta a livello di rumorosità elevato	

Fase:	F.07 - IMPIANTO ANTINCENDIO E SEGNALETICA	Magnitudo del danno: 2		
Attività:	F.07.03 - Smontaggio e rimontaggio di componenti	Probabilità del danno: 2 Valore del rischio: 4		
Rischi	Misure sicurezza	Misure di coordinamento	D.P.I.	Misure legislative
09 - ELETTRUCUZIONE Elettrocuzione	Provvedere al disinserimento dei sottoquadri di alimentazione alle parti su cui si deve lavorare; verificare l'efficacia dell'operazione sugli schemi dell'impianto Apporre segnaletica di avvertimento per evitare un accidentale ripristino della tensione			
13 - ABRASIONI, URTI, TAGLI, LESIONI Lesioni dorso-lombari per movimentazione manuale dei carichi	Il personale addetto a protratte operazioni di movimentazioni manuali dei carichi deve essere frequentemente turnato			D.Lgs. 81/08 Art. 168 comma 2 - Allegato XXXIII § 4
10 - RUMORE Rumore (23) (24) (Trasm)	Vedi marchiatura del produttore per macchine prodotte dopo il 92 e la valutazione del datore di lavoro Fare tutto il possibile per assicurare che vengano indossati i D.P.I		Otoprotettori	D.Lgs. 81/08 Art. 189 D.Lgs. 81/08 Art. 193 comma 1
Descrizione				Riferimenti
Mansione	Responsabile tecnico di cantiere Capo squadra (impianti) Muratore polivalente Idraulico Operaio comune polivalente Saldatore Addetto al carrello elevatore			
Materiali	Idranti, naspi, attacco motopompa (idraulica) Tubazioni, raccordi, pompe Cartelli per segnaletica			Vedi pag 75 Vedi pag 74 Vedi pag 74
Attrezzature	Utensili ed attrezzature manuali Smerigliatrice angolare a disco (flessibile) Lampade elettriche portatili Attrezzatura ossiacetilenica per saldatura, taglio o riscaldamento			Vedi pag 48 Vedi pag 53 Vedi pag 49 Vedi pag 22
Impianti fissi	Scale semplici portatili Ponti su ruote a torre o trabattelli Ponti su cavalletti Telai di ponteggio prefabbricati, assimilabili a ponti su cavalletti			Vedi pag 61 Vedi pag 87 Vedi pag 82 Vedi pag 89
Mezzi	Carrello elevatore			Vedi pag 13
Sorveglianza sanitaria	(24) Gli addetti devono essere sottoposti a sorveglianza sanitaria a cura del medico competente; D.Lgs. 81/08 Art. 168 comma 2 d) - Allegato XXXIII			
Segnaletica	(23) Segnalare la zona esposta a livello di rumorosità elevato			

Fase: F.08 - ARREDI E OPERE DI VARIA NATURA		Magnitudo del danno: 2		
Attività: F.08.01 - Smontaggio e rimontaggio di componenti		Probabilità del danno: 2		
		Valore del rischio: 4		
Rischi	Misure sicurezza	Misure di coordinamento	D.P.I.	Misure legislative
09 - ELETTRUCUZIONE Elettrocuzione	Provvedere al disinserimento dei sottoquadri di alimentazione alle parti su cui si deve lavorare; verificare l'efficacia dell'operazione sugli schemi dell'impianto Apporre segnaletica di avvertimento per evitare un accidentale ripristino della tensione			
13 - ABRASIONI, URTI, TAGLI, LESIONI Lesioni dorso-lombari per movimentazione manuale dei carichi	Il personale addetto a protratte operazioni di movimentazioni manuali dei carichi deve essere frequentemente turnato			D.Lgs. 81/08 Art. 168 comma 2 - Allegato XXXIII § 4
10 - RUMORE Rumore (25) (26) (Trasm)	Vedi marchiatura del produttore per macchine prodotte dopo il 92 e la valutazione del datore di lavoro Fare tutto il possibile per assicurare che vengano indossati i D.P.I		Otoprotettori	D.Lgs. 81/08 Art. 189 D.Lgs. 81/08 Art. 193 comma 1
Descrizione				Riferimenti
Mansione	Responsabile tecnico di cantiere Capo squadra (impianti) Muratore polivalente Operaio comune polivalente Saldatore Addetto al carrello elevatore			
Materiali	parapetti, arredi e protezioni antifortunistiche			Vedi pag 79
Attrezzature	Utensili ed attrezzature manuali Smerigliatrice angolare a disco (flessibile) Lampade elettriche portatili Attrezzatura ossiacetilenica per saldatura, taglio o riscaldamento Scale semplici portatili			Vedi pag 48 Vedi pag 53 Vedi pag 49 Vedi pag 22
Impianti fissi	Ponti su ruote a torre o trabattelli Ponti su cavalletti			Vedi pag 61 Vedi pag 87 Vedi pag 82
Mezzi	Telai di ponteggio prefabbricati, assimilabili a ponti su cavalletti Carrello elevatore			Vedi pag 89 Vedi pag 13
Sorveglianza sanitaria	(26)	Gli addetti devono essere sottoposti a sorveglianza sanitaria a cura del medico competente;		
		D.Lgs. 81/08 Art. 168 comma 2 d) - Allegato XXXIII		
Segnaletica	(25)	Segnalare la zona esposta a livello di rumorosità elevato		

3) INTERFERENZE (All. XV § 2.1.2.e D.Lgs 81/08)

3.1) CONSULTAZIONE DEI RAPPRESENTANTI DEI LAVORATORI PER LA SICUREZZA

Si/No	Azione	Descrizione
Si	Evidenza della consultazione:	OMISSIS
Si	Riunione di coordinamento tra RLS:	
Si	Riunione di coordinamento tra RLS e CSE:	
Si	Altro (descrivere)	

3.2) PERIODI DI MAGGIOR RISCHIO

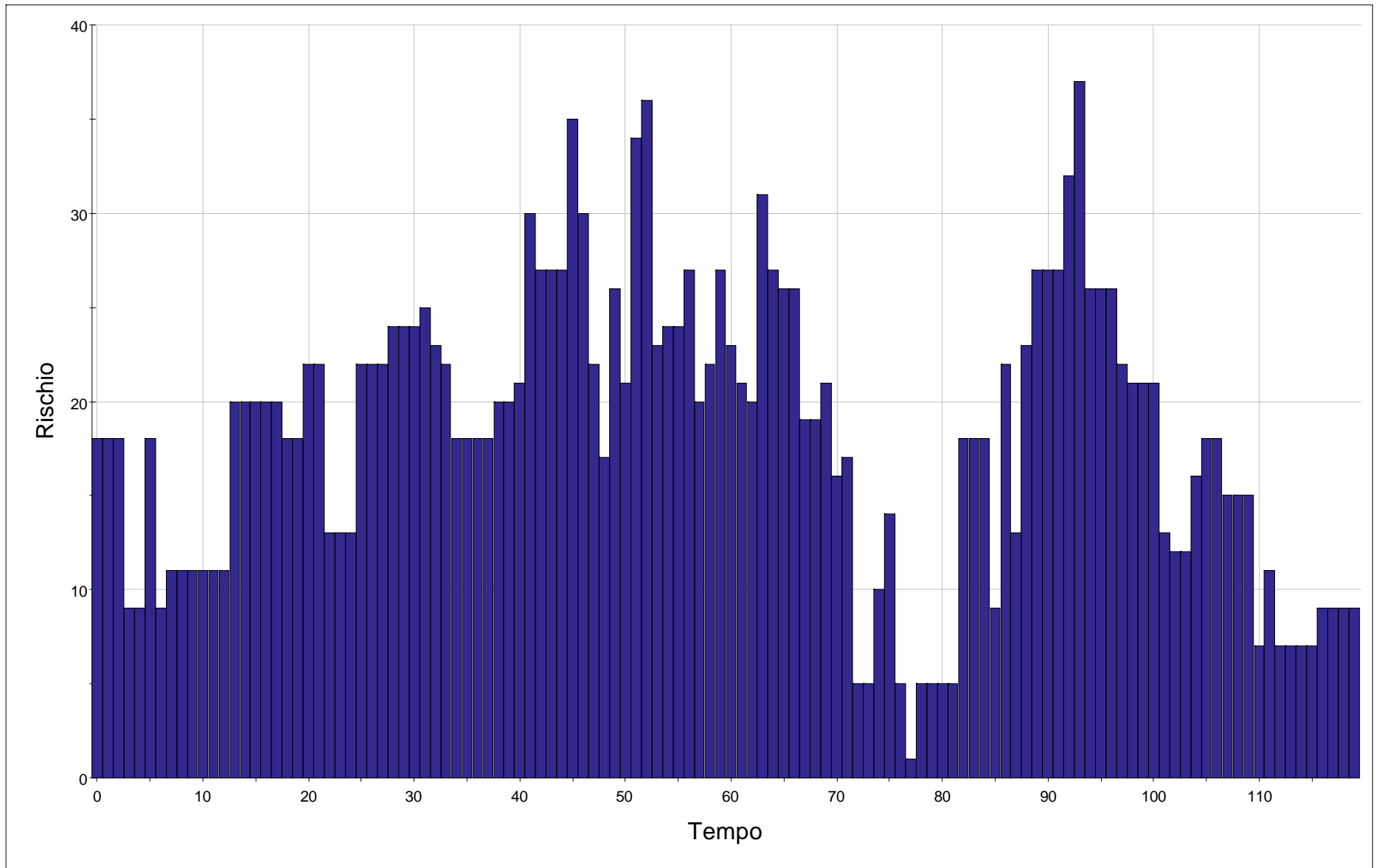

4) MODALITÀ ORGANIZZATIVE (All. XV § 2.1.2.g D.Lgs 81/08)

Si/No	Azione	Descrizione
Si	Trasmissione delle schede informative delle imprese presenti	OMISSIS
Si	Riunione dei coordinamento	
Si	Verifica della trasmissione delle informazioni tra le imprese affidatarie e le imprese esecutrici e i lavoratori autonomi	
Si	Altro (descrivere)	

4.1) ATTIVAZIONE EMERGENZE E TELEFONI UTILI

In situazioni di emergenza (incendio-infortunio) l'operaio dovrà chiamare l'addetto all'emergenza. Solo in caso di assenza dell'addetto all'emergenza l'operaio potrà attivare la procedura sottoelencata.

MODALITA' DI CHIAMATA DEI VIGILI DEL FUOCO	MODALITA' DI CHIAMATA DELL'EMERGENZA SANITARIA
<p><i>In caso di richiesta di intervento dei vigili del fuoco, il responsabile dell'emergenza deve comunicare al 115 i seguenti dati:</i></p> <ol style="list-style-type: none"> 1. Nome dell'impresa del cantiere richiedente 2. Indirizzo preciso del cantiere 3. Indicazioni del percorso e punti di riferimento per una rapida localizzazione del cantiere 4. Telefono del cantiere richiedente 5. Tipo di incendio (piccolo, medio, grande) 6. Presenza di persone in pericolo (si - no - dubbio) 7. Locale o zona interessata all'incendio 8. Materiale che brucia 9. Nome di chi sta chiamando 10. Farsi dire il nome di chi risponde 11. Annotare l'ora esatta della chiamata 12. Predisporre tutto l'occorrente per l'ingresso dei mezzi di soccorso in cantiere 	<p><i>In caso di richiesta di intervento, il responsabile dell'emergenza deve comunicare al 118 i seguenti dati:</i></p> <ol style="list-style-type: none"> 1. Nome dell'impresa del cantiere richiedente 2. Indirizzo preciso del cantiere 3. Indicazioni del percorso e punti di riferimento per una rapida localizzazione del cantiere 4. Telefono del cantiere richiedente 5. Patologia presentata dalla persona colpita (ustione, emorragia, frattura, arresto respiratorio, arresto cardiaco, shock, ...) 6. Stato della persona colpita (cosciente, incosciente) 7. Nome di chi sta chiamando 8. Farsi dire il nome di chi risponde 9. Annotare l'ora esatta della chiamata 10. Predisporre tutto l'occorrente per l'ingresso dei mezzi di soccorso in cantiere

Nel seguito si riproduce il cartello con i telefoni utili per l'attivazione dell'emergenze.

Evento	Chi chiamare	N telefonico
Emergenza incendio	VIGILI DEL FUOCO	115
Emergenza sanitaria	PRONTO SOCCORSO	118
	GUARDIA MEDICA	...
Forze dell'ordine	CARABINIERI	112
	POLIZIA DI STATO	113
	POLIZIA MUNICIPALE DI
Guasti impiantistici	ACQUA - Segnalazione guasti	...
	ELETTRICITA' - Segnalazione guasti	...
	GAS - Segnalazione guasti	...
Altri numeri	Chiamate urgenti	197
	ASL territoriale ASL N.1 SASSARI - SPRESAL	079 2062882 / 2062282
	Ispettorato del lavoro	...
	ISPELS	...
	Ospedale di
	Ufficio tecnico del comune di
	Committente	
	Responsabile dei lavori	
	Progettista Dr. Ing. Antonio Piu	3496801385
	Coordinatore in fase di progetto Dr. Ing. Antonio Piu	3496801385
	Responsabile di cantiere	...
	Capo cantiere	...
	Responsabile del servizio di prevenzione	...
	Direttore dei lavori Dr. Ing. Antonio Piu	3496801385
	Coordinatore in fase di esecuzione Dr. Ing. Antonio Piu	3496801385

5) CRONOPROGRAMMA DEI LAVORI (All. XV § 2.1.2..i - § 2.3.1 D.Lgs 81/08)

ID	Zona + Rumore		1	2	3	4	5	6	7	8	9	10	11	12	13	14	15	16	17	18	19	20	21	22	23
1										89	89	89	89	89	89	89	89	89	89	89	89		87	87	87

--	--	--	--	--	--	--	--	--	--	--	--	--	--	--	--	--	--	--	--	--	--	--	--	--	--	--

ID	23	24	25	26	27	28	29	30	31	32	33	34	35	36	37	38	39	40	41	42	43	44	45	46	47	48	49	50	51	52	53	54	55	56	57	58	59	60	61	62	63	64
1	87	87	87	87	87	87	91	91	91	92	89	87					89	89	90	91	84	84	84	89	88	89	87	89	88	88	92	91	92	92	89	92	92	93	93	90	89	91

--	--	--	--	--	--	--	--	--	--	--	--	--	--	--	--	--	--	--	--	--	--	--	--	--	--	--	--	--	--	--	--	--	--	--	--	--	--	--	--	--	--	--	--

ID	64	65	66	67	68	69	70	71	72	73	74	75	76	77	78	79	80	81	82	83	84	85	86	87	88	89	90	91	92	93	94	95	96	97	98	99	100	101	102	103	104	105
1	91	91	90	90	91	90	93	92	93	89	89	90	90	89	89	89	89	84	84	90	90	90	84	87	83	83	83	64	64	89	89	92	92	93	92	90	90	90	89	89	89	89

--	--	--	--	--	--	--	--	--	--	--	--	--	--	--	--	--	--	--	--	--	--	--	--	--	--	--	--	--	--	--	--	--	--	--	--	--	--	--	--	--	--

6) ELEMENTI DEL CANTIERE FASI E ATTIVITÀ LAVORATIVE SUDDIVISI PER IMPRESA

IMPRESA:

OPERE EDILI

Per la realizzazione di:

IMPRESA:

IMPIANTI (ELETTRICI - TERMICI - IDRAULICI)

Per la realizzazione di:

INDICE GENERALE

1) IDENTIFICAZIONE DELL'OPERA E DEI SOGGETTI (All. XV § 2.1.2.a - § 2.1.2.b D.Lgs 81/08)	pag.	3
1.1) DATI GENERALI	pag.	3
1.2) CARATTERISTICHE DELL'OPERA	pag.	3
1.3) IMPRESE	pag.	4
2) INDIVIDUAZIONE ED ANALISI DEI RISCHI (All. XV § 2.1.2.c D.Lgs. 81/08)	pag.	5
2.1) AREA DI CANTIERE (All. XV § 2.1.2.d.1 - § 2.2.1 D.Lgs 81/08)	pag.	5
2.1.1) CARATTERISTICHE DELL'AREA DI CANTIERE	pag.	5
2.1.2) LAYOUT DEL CANTIERE	pag.	5
2.1.3) ZONE	pag.	5
2.2) ORGANIZZAZIONE DEL CANTIERE (All. XV § 2.1.2.d.2 - § 2.2.2 D.Lgs 81/08)	pag.	6
2.2.1) POSTI FISSI DI LAVORO	pag.	7
2.2.2) DOCUMENTI DA CONSERVARE IN CANTIERE - PIANI E PROGETTI	pag.	7
2.3) ANALISI DELLE LAVORAZIONI (All. XV § 2.1.2.d.3 - § 2.2.3 D.Lgs 81/08)	pag.	9
2.3.1) VALUTAZIONE E MISURE CONTRO IL RUMORE	pag.	9
2.3.2) MEZZI	pag.	11
2.3.3) ATTREZZATURE	pag.	22
2.3.4) MATERIALI	pag.	66
2.3.5) IMPIANTI FISSI	pag.	81
2.3.6) DPI	pag.	91
2.3.7) FASI DI LAVORO	pag.	92
3) INTERFERENZE (All. XV § 2.1.2.e D.Lgs 81/08)	pag.	115
3.1) CONSULTAZIONE DEI RAPPRESENTANTI DEI LAVORATORI PER LA SICUREZZA	pag.	115
3.2) PERIODI DI MAGGIOR RISCHIO	pag.	115
4) MODALITÀ ORGANIZZATIVE (All. XV § 2.1.2.g D.Lgs 81/08)	pag.	117
4.1) ATTIVAZIONE EMERGENZE E TELEFONI UTILI	pag.	118
5) CRONOPROGRAMMA DEI LAVORI (All. XV § 2.1.2.i - § 2.3.1 D.Lgs 81/08)	pag.	120
6) ELEMENTI DEL CANTIERE FASI E ATTIVITÀ LAVORATIVE SUDDIVISI PER IMPRESA	pag.	129

Indice ANALISI DELLE LAVORAZIONI

F.01	COPERTURE E RACCOLTA ACQUE BIANCHE	pag.	92
F.01.01	Posa di paletto di ancoraggio per linea vita	pag.	92
F.01.02	Installazione di linea vita su lamiera	pag.	93
F.01.03	Sollevamento e movimentazione carpenteria	pag.	93
F.01.04	Accoppiamento, ancoraggio e saldatura carpenterie e serraggio bulloni	pag.	94
F.01.05	Posa del manto di copertura in lamiera con isolamento termico	pag.	95
F.01.06	Esecuzione dell'impermeabilizzazione con guaina asfalto-bituminosa	pag.	95
F.01.07	Posa lattoneria (grondaie, pluviali)	pag.	96
F.01.08	Scavo e ritombamento	pag.	96
F.01.09	Movimentazione e collocazione in opera tubazioni, raccordi e pozzetti	pag.	97
F.02	OPERE EDILI	pag.	98
F.02.01	Intonaci interni ed esterni manuali e/o a macchina	pag.	98
F.02.02	Tinteggiature interne ed esterne manuali e/o a macchina	pag.	99
F.02.03	Posa di rivestimenti lignei su listelli su pavimenti interni	pag.	100
F.03	INFISSI	pag.	100
F.03.01	Posa in opera di serramenti interni	pag.	100
F.03.02	Posa in opera di serramenti esterni	pag.	101
F.04	SANITARI	pag.	101
F.04.01	Realizzazione di traccia nella muratura con attrezzature manuali e/o mezzi meccanici	pag.	101
F.04.02	Posa in opera di tubo in rame con giunzioni a stringere e/o a brasare	pag.	102
F.04.03	Movimentazione e collocazione in opera tubazioni, raccordi e pozzetti	pag.	103
F.04.04	Posa sanitari	pag.	103
F.04.05	Manutenzione degli impianti	pag.	104
F.04.06	Posa di rivestimenti ceramici o marmi a malta su pareti e pavimenti interni	pag.	104
F.05	IMPIANTO ELETTRICO	pag.	105
F.05.01	Realizzazione di traccia nella muratura con attrezzature manuali	pag.	105
F.05.02	Taglio e fissaggio delle canalizzazioni	pag.	106
F.05.03	Inserimento fili	pag.	107
F.05.04	Installazione corpi illuminanti	pag.	107
F.05.05	Collaudo impianto elettrico	pag.	108
F.06	IMPIANTO PRODUZIONE ACQUA CALDA	pag.	108
F.06.01	Installazione del serbatoio	pag.	108
F.06.02	Posa e fissaggio dei pannelli per solare termico	pag.	108
F.06.03	Posa in opera di tubo in rame con giunzioni a stringere e/o a brasare	pag.	109
F.06.04	Posa di pompa di calore	pag.	110

F.06.05	Posa in opera di tubo in materiale plastico con giunzioni saldate/incollate	pag.	110
F.07	IMPIANTO ANTINCENDIO E SEGNALETICA	pag.	111
F.07.01	Scavo e ritombamento	pag.	111
F.07.02	Posa in opera di tubo in acciaio zincato con giunzioni filettate e/o saldate	pag.	112
F.07.03	Smontaggio e rimontaggio di componenti	pag.	113
F.08	ARREDI E OPERE DI VARIA NATURA	pag.	114
F.08.01	Smontaggio e rimontaggio di componenti	pag.	114